青島新民報

（郵政特准掛號認爲新聞紙類）

每日出兩大張
發行及編輯人 何東林
地址 青島蘭山路三號

呼應日政府聲明 協力建設東亞秩序

統一新政權兩政府意見趨一致 王克敏發表重要談話

（北京八日本報專電）臨時政府行政委員長王克敏氏、七日午後四時三十分、於外交大樓與中日記者團會見、關於今後之政府方針、其談話大要如左。

日本之聲明、實共鳴感激在政府今後以最善之努力、決意邁進建設新東亞秩序、聯合委員會第三次會議、內定十二月中旬於北京開會、關於議案等今後將開催常任委員會、已預定決定矣、唯關於內容、尚未至發表時期、關於中國統一政權、視與維新政府意見一致、而努力實現、尚未進行、迄具體的之點、向聯合委員會勸誘之蒙疆政權、預定俟德王歸國後決定、蔣政權對六日和平勸告聲明、因未表示何等意志、想無再發勸告之必要、在政府除使認識反共反蔣之態度外無他途、在日本將於七日有創立華北開發株式會社之事、誠同慶者也、將相提攜而進行經濟建設云云。

華北各地組織 救國武裝青年團 積極着手鄉村宣撫

華北宣撫班開始民衆運動

【北京八日本報專電】華北臨時政府治下、與華中方面相呼應、本月十六日以後在華北各地一帶、舉行反共救國大會、華北宣撫班與其相呼應、近日開始全華北民衆之民衆運動、應付武漢陷落後之新情勢、民衆宣撫工作、呈一新轉機、其主要計劃如左

一、組織救國武裝青年隊、連亘河北、山東、山西、及包括隴海綫以南一部份之全地域宣撫班、組織約百名之華人青年救國宣撫隊、施以相當程度之武裝、成爲戰鬥體形化爲各宣撫班之外郭團體、向內地進積極着手藉華人宣撫華人、

一、組織肅清映畫、藉電影實施地方民衆之宣撫工作、斥資四萬五千元、購買電影機、組織肅清映畫班三班、甲、使民衆知悉日本之實際勢力・乙・藉日本之協力、得堅實發展之滿洲國之實狀、丙、蔣介石軍敗北之實狀、丁、敎育及衛生映畫、華語之有聲電影、十二月起向各地巡迴開映、

一、農村、青少年之識字運動・撲滅青少年之文盲・對於自八歲滿三十歲止之青少年、利用農閑期、十二月起、實施三個月之短期敎育。

九國公約對中國 實爲有害無益

已失時代性早應廢棄 紐約郵報之重要評論

（紐約七日同盟電）「紐約郵報」、七日以九國公約已失時代性爲題、揭載論說、該公約就中國之現狀言、實爲有害無益、論述如左。

日本表示九國公約已失時代性、考慮廢棄該公約、而實際亦如此、美國未待日本聲明廢棄、自動宣言退出、實最賢明、因東部海岸地方重要都市全部已被日本軍所佔領、現在之中國已無「保全領土」之理由、目的物已失之九國公約、已失時代性之事、不可言也、現在之中國、九國公約內所謂之保全領土、或主張保全領土、實爲忽視事實之誤謬、第三國作有名無實之保全領土、或用別種方法保障中國、乃至愚之策、九國公約、不得不謂已成死文、又九國公約所保障之「在華權利」、就實際言、非爲援護中國而行使、乃利用而搾取中國、所謂門戶開放、元來係歐美諸國、以武力强制中國、鑑於此事、歐美諸國、認爲該公約在遠東爲神聖、實不可能、九國公約與國際聯盟、同樣在現實之國際政治上、有害無益、唯此種不合現實之公約存在、恐釀成國際之不安云。

日政府之聲明 日內瓦極關心

斯克斯報評論中日問題 力說有認識新中國之必要

【日內瓦八日專電】關於日本對華政策、三日日本政府之聲明、及近衛首相之演說、日內瓦方面、有重大關心、「斯克斯」報、六日揭刊社說、關於中日問題、陳述如左、此次日政府之聲明、使遠東有利害關係之大國大狼狽、傳聞有英美法共同干涉之可性、然利害關係最深之英國、張伯倫首相演說、新中國之建設、決有藉英國援助之必要、暗示與日本協力、當然九國條約、依然存在、然希望修正該條約者、非僅日本、因新生中國政府、亦非改此約不可、列國不可固執條約、以事實爲立腳點、此時歐美列國、不可徒然刺戟日本、而惹起事態紛糾、力說列國有認識新中國之必要、予各國重大反響云。

維新政府江部長 暢談武漢印象

民衆幸福已安居樂業 與友軍提攜向復興邁進

（南京八日同盟電）維新政府交通部長江洪杰氏、代表政府與第二次聯合委員會、爲慰問日軍、業於六日乘機飛漢口、繼於七日歸京、該部長對記者團關於漢口印象談話如左、

余奉維新政府與第二次聯合委員會之命、對日本軍佔領武漢三鎭、特前去慶祝與慰問、關於漢口狀況、日本軍行動極爲神速、且對民衆非常和藹待遇、因此在民衆方面、比較日軍開入漢口以前、現在極爲幸福、而前狼狽爭先避難之人等、反而憂慮、市街狀態・野菜類・米肉等、亦有相當多量、物價亦不甚高、民衆已陸續歸來、蔣介石前居之中央銀行、附有防空設備之房間等、奢侈至極、以此而可窺知蔣如何汲汲於自己之利慾、而不顧民衆之苦云云。

河西中將逝去

（東京八日同盟電）陸軍中將河西惟一氏、日來因病在自宅療養中、不意竟於昨七日午後七時逝去、享年六十四歲云。

日定例閣議 各相分別報告

（東京八日同盟電）日政府八日之定例閣議、午前十時四十分、舉行於首相官邸、除西下中之有田外相外、近衛首相以下各閣僚全體出席、先由近衛首相發言、關於國家總動員法之全面的發動準備、繼而答復改正議會制度審議會之議員制度案、鹽野法相、永井遞相、二三閣僚、質問正副議長地位之向上、由船田法制局長官說明、更由有馬農相說明、爲確保國內必需農產物、軍需農產物、輸出農產物等之生產增進、而農具肥料等農業製產資材、此後宜樹立實行計劃的製產配給方針、因此決定承認第二豫備金支出八千元、農林省本年度豫算一百六十萬五千元、復由板垣陸相、報告最近之戰況、十一時三十分散會。

踏上復興之漢口 日人陸續前往

當局規定住宅商店街 銳意研究發展具體策

【漢口八日專電】在日軍恩威之下、踏上力强更生之第一步之漢口、現今澎湃澄刺之生氣、關於日人之復興發展之具體策・軍關係當局・總領事館、居留民團等、正在銳意講究中、現在日人既達一千六百名以上、更求新天地、而由日本內地來漢口者亦甚多、已規定漢口江漢路、民生路、爲日人商店街、住宅街、日租界亦漸次復興、成爲日人發展之根據地化云。

華中建設工作 着着活潑進展

各部門愈益積極進行 華中振興社開始活動

【上海八日專電】廣州武漢相繼陷落、事變入新段階、於維新政府治下之廣大地區、政治經濟文化各般之建設工作、愈益積極的進行、華北開發、華中振興兩會社之創立總會、亦於七日開會矣、於華中開始鐵礦、水道、電氣、內河航路、電信、土地關係事業、由華中振興會社統制援助此等事業、迄今日已成立之分會社之活動狀況如次。

△華中鐵礦、以採掘安徽江蘇兩省之鐵爲目的、自四月八日創立以來、舉良好成績、

△華中水電經營上海附近一帶之電氣水道事業爲目的、六月三十日設立、不僅從事現在上海及其附近之水道電氣事業、亦參加南京之水道電氣事業、近又推進漢口

△上海內河輪船、爲七月二十八日創立、現在所有汽船共七十五隻、艀船八十隻、經營上海附近水上交通事業有近將推進南京上流航路行計劃中云。

△華中電信、經營電氣通信事業、上海日本間無線電話、業已開通。

△上海興產、爲實行土地計劃、九月一日創立、現在計劃具體案、已告完竣、業呈維新政府當局、水產、海運、交通事業之經營機體、亦近將創立、可見華中建設工作、着着活潑進展云。

中日合資創設 華中水產會社

已在滬舉行創立總會

（上海七日同盟電）華中水產事業會社、於七月二十五日、會以資本金十萬元、組織上海市場組合、並在楊樹浦開設魚市場、專營水產物之買賣、其業務亦漸次步入發展之途、更及於華中、水產事業全般、由中日合弁之大水產會社、計劃設立華中振興會社之小會社、六日已在上海舉行創立總會、名稱則定爲「華中水產株式會社」、內容如左、

一、事業、生魚類卸賣市場之經營、並由水產物買賣機船、經營漁業及運搬其他事業各項附隨事業、

一、本店設於上海、

一、資本金現物出資、日方百萬元、華方三十三萬元、現在營業中之上海魚市場亦在內、

一、繳納第一次繳納半額、再母體會社之華中振興會社預定以遷移形式而行出資。

再建東亞 國民運動

日兩政黨舉行

【東京八日專電】日政友民政兩黨之東亞再建國民運動、十五日午後一時起、於東京日比谷公會堂、而舉行第一聲矣、是日有永井柳太郎、小川鄉太郎、勝正憲、大口喜六、安藤正純、砂田重政方氏講演、擬繼該會於六大都市開演說會、復於全國五百餘處、開演說會、正在進行計劃中云。

東亞局長 栗原正氏繼任

日外務省更迭

（東京八日同盟電）日外務省關於石射東亞局長、轉任荷蘭公使、而栗原羅馬尼亞公使調爲東亞局長之任命、附議於八日午前之閣議、正式決定、即日發令如左、

外務省東亞局長 石射猪太郎、

任特命全權公使、命駐劄荷蘭國、

特命全權公使（羅馬尼亞） 栗原正、

任外務省東亞局長。

意訪日飛機 改八日出發

（羅馬七日同盟電）斯旦巴雪訪日親善機、與法蘭吉斯可號、本預定七日午前一時出發、因天氣不良、改爲八日午后一時出發、抵東京之時際、預定爲東京時間十二日午后或十三日午前云。

東京帝大 總長辭職

（東京八日同盟電）東大總長長與又郎博士、刻雖抱恙、仍力疾爲帝大改革問題奔走中、迄該問題告一段落後、而宿疾依然未愈、故於四日已向荒木文相、正式提出辭表、然文相極力慰留、不得已乃承認之擬提出本日閣議討論將執上奏仰蒙御裁可之手續云

大日如來像 贈及川司令官

池中健一少將

（東京八日同盟電）日軍艦金剛艦長池中健一、豫備少將、爲贈及川中國方面艦隊司令長官自彫之大日如來像、閱時四個月有半近始完成、八日在晉羽護國寺舉行開光供養、由飛機送至及川長官處、該氏於七月自極品之備州檜入手以來、即由東京世田谷區自宅、赴同區松原之奧川泰堂工作場・殫精竭慮・從事彫像、始告完成云。

日事變公債 發售成績良好

已突破預定額

（東京八日同盟電）日政府發行之事變第六次國債、乃由郵便局發賣、惟迄五日已停止發售、但反映國民長期建設之意氣、竟突破豫定額五千萬元、而總額計達九千一百萬元、而樹立新記錄、再今回尤以加拿大、加爾哥達、新嘉坡、喜多尼、倫敦、巴黎等處海外日僑、購買亦達十五萬元之多數云。

大連汽船 獻金陸海軍

（大連七日同盟電）大連汽船公司、於七日對陸軍捐贈百萬元、海軍五十萬元。

日本航空 兩會社合併

（東京八日同盟電）合併於向爲開發國際航空路、國策會社新設之大日本航空會社之日本航空輸送會社、已於七日在飛行館開臨時股東大會、正式決定合併問題、並附議各件、再大日本航空會社、豫定自十二月一日營業開運、故日本空輸、定於三十日解散。

夏威夷日僑 應募愛國公債

（檀香山七日同盟電）自事變以來、在夏威夷島之日僑、舉行國防獻金、或對皇軍將士贈慰問金、向祖國披瀝赤誠、以漢口陷落爲楔機、日僑之愛國心愈高、六日本地舉日僑代表大會、協議此後具體方策之結果、組織應募愛國公債同志會、決定募集百萬元、立刻開始應募運動云。

言情小說 海燕歸來

陳愼言著 〔49〕

第二回 見異思遷初嘗奇味 得新忘舊突變初心（四十九）

壽昌一聽、他喊黃先生、大爲詫異、因爲自和照山定婚後、照山已改口喚壽昌做五叔、現在又改稱黃先生、這種不倫不類的稱呼、一定有緣故、當下再向照山臉上一看、神色很是自然、已不似昨天那樣張皇、當下滿腹疑團、也不便質問、只道：「可以的、不過我現在我的信沒寫完、你可以先去、照山道、那末我先到雙虹榭等候、黃先生等一會、一定要去的、壽昌只淡淡應了一句、照山走後、壽昌也無心再寫信、很氣忿走進去、告訴黃太太道糟了糟了、照山果然變了卦了、他今天居然改口、稱我黃先生、他不是有意退婚、那能忽改了稱呼、不認我做親戚、這人太荒唐了、只是他果然要娶秀柏、又出情理之外、只怕其中、還有緣故、說着、在屋內走來走去、負着手、只是發恨、黃太太道、你這樣發恨、也是無益的、他叫你上北海公園、你就去一趟、！」壽昌道：「我給他這樣一說、心頭都氣堵了、我不能再去、到那邊一說不好、還得鬧了起來、這事太荒謬了、我不能去。」黃太太道：「你不去、叫他在這裏給你老等着。」壽昌道：「等就等。我得想法對付、太可惡了！太可惡了！」說着、在屋內走來走去。黃太太見壽昌的臉色都氣得發黃、說道：「你是有心臟病的、不要爲了別人的事、把自己氣壞了！壽昌道、這還算別人的事嗎？不能我嫂子是一個胆小守舊的人、他這個最小女兒、爲了婚事、也不知選擇多少人、現在他完全聽信我的話、才答應了、這們親事的。你得想一想、我嫂子全權託付我、我若辦不妥、如何對得住我的死去哥哥呀！黃太太道：「據你這樣着急、我也沒辦法呀！事情得想法挽回呀！壽昌道、照山果如此存心、便不足取了！我一向看重了、認他是一個誠實君子、果然如此、不配做我的姪女壻、我也想法挽回明天他來時、我痛痛快快、罵他一頓、才出我心頭氣忿、黃太太道、那也不必如此、他來時、果然是要退婚、你把利害情形細細勸他一遍、叫他及早回頭。」壽昌道：「這種人就不配做我姪女壻、我不要他、黃太太道、你得想一想啊、我們四姪女的關係、定了親忽然乾方又退婚、人家不定說男家、反要說女家不好、我們四姪女、能受得了這種激刺嗎？我們是未出閣女、不能比他們男人、壽昌道：「據你意這怎麼樣？」黃太太道：「我的意思、無論如何、須給我們四姪女爭個面子、秀敏秀柏是我們老姑太兒女、老姑太不能不管、你快寫信給老姑太、叫他二人回去。」壽昌道：「我認爲照山果然如此、便不是東西、不配做我們家的姪女壻。」黃太太道、這時候、不能負氣、須要想法子、不叫他退婚、由我們不嫁他可以、不許他不娶。壽昌聽了、只負着手、來回走着、連連唉聲嘆氣、口裏說道：「我長了五十多歲、到今天又增了一番閱歷、照山這樣一個誠實人、還會這樣變化、我也不敢再輕相天下士了！黃太太見壽昌緊皺眉頭、怕壽昌急出病來、他本有心臟病、經不起生氣的、便說道、你不用急、我想這事情還有挽回、慢慢想法吧、我和你出走。

本報小說絕對保留版權禁止轉載或編製劇影脚本

青島治安維持會會立中學校 附設特別師範科招生廣告

一、班次 共招男生兩班每班以四十人爲足額
二、報名日期 自十一月八日起至十七日止
三、報名手續 報名時須繳高級中學或同等學校畢業證書文件及最近二寸半身像片一張並報名費五角
四、考試日期 十一月二十日起至二十一日止
五、考試科目 國文 算學 英文 理化 中外史地 口試 檢驗體格
六、報名考試地點 青島貴州路會立中學校 濟南教育廳
七、附記 另有簡章及考試日程表可以索閱

山東區統稅局招考通告

本局現擬招考職員若干名以年齡自二十二歲至三十五歲之中學畢業或具有同等以上學力有相當之證明者合格凡願投考者應先行覓具商保或人保證明投考人確係思想純潔品行端正方准報名報名期限自十一月十日起至十九日止考試門類分稅務文牘兩類錄取後試用兩個月再行委派職務敘薪自四十元至八十元本局備有考試簡章可逕來局索閱此告

中華民國二十七年十一月六日

招聘

電影院司機、技術精熟總報酬從優、願就者、每日十二時至二時、請至江蘇路二號內六號接洽。

電影院女售票員、以曾在中學肄業者爲合格、月薪由四十元起、願就者、請繕具中英文履歷書各一份並半身照片一份投江蘇路二號內六號、合則函約面洽、不合原件退還。

遺失聲明

查敝號前因一時不愼致將青島市物品證券交易所發還青島交通銀行第8484號瑞祥泰抬頭存單一紙計叁仟元正之取消登記證明書遺失除向該行覓保照付外特再登報鄭重聲明以後無論中外人士拾得一概作爲廢紙

青島瑞祥泰啓

青島船行組合啓事

逕啓者本組合業於十月十六日正式成立呈准事均經結束竣事近奉船舶聯合局論令著自十一月一日起除前臨時期內各合按價值千分之十或千分之五照常抽取組合費外所有小港入口各種貨物（魚類除由本組合水產組合抽取者外）亦准由本組合按價值千分之十抽取（新派入來卸合領取輸入申告書及卸貨證）等因奉此特此先行登報聲明至希 公鑒

本市保定路十四號 青島船行組合啓

青島船行組合啓事

爲通告事查本組合前經呈奉船舶聯合局批准已於十月十六日在荷澤二路二十號正式成立組合員共四十名惟近又奉船舶聯合局諭令組合事業非羣策羣力不爲功仍令開放招請組合員報名截止日期定至本年十二月末爲止過期決不再追加凡我同業如欲加入者務望派人領取志願書及介紹書辦理登記特此通告即希查照是荷

青島保定路十四號 青島船行組合啓

美國通商公司

代理報關　出租　儲存貨物

載重汽車

備有專員代客辦理一切出入口報關事宜手續敏捷取費低廉如蒙驅使無任踴躍

建有寬大倉庫二所光線充足空氣流通儲存貨物異常安全如蒙惠顧當破格減低租價以副雅意

地址單縣路十五號 電話五五九八

宇高洋行

◇滑機油部 滑機油、芝油、黃肉油、馬達油、洗油、大車油、車軸油、

◇油漆部 油漆、光明丹、清油、調合油、磁油、瓦泥斯、亮油、速干油、泥油、憤漆、

◇火油。煤炭。醬油。酒精

總行批發零售處奉天路二十七號 電話五九四四番

支行卽墨西關汽車站前

富華煤廠

石炭 コークス 木炭 商

敬啓者茲爲便利用戶起見特聘高尙名師精製新式煤磚煤球並有各種塊炭批發零售惟敝號發明煤磚火力以及黏結性頗爲固實物美價廉不吝工廠飯館各商號住戶光顧一試便知敝號言之不謬也

小港沿門牌四六號 電話二〇七九號

時論

統一新政權構成之趨勢

華中華南戰事、已與黨軍消滅打擊、廣州武漢陷後、黨府實際已流爲不健全之地方政權、斯時由軍事時期入於建設時期、諸大中國倘無優美健全之政權出現、則此殘破局面必無法收拾、故邇來統一新政權隨自然趨勢醞釀邁進、將來水到渠成、必有偉大表徵、以與世界及全國民衆相見。

新政權之胚胎、將以華北華中及將近產生之武漢廣州華南各政權爲中心、施行自治、互相聯絡、推進新政、此項自治政府、爲建統一政權之過渡辦法、將來聯合分治之上建設統一政府、新政府之基本精神即日滿華三國一體化、肅清共產邪說、建設東亞新秩序、新秩序達成之時、即東亞永遠和平奠基之始、不惟有造於東亞、世界安寧人類幸福亦賴此多矣。

聯合自治政策、非今日倡始、當民九時代、湖南浙江福建等省盛倡聯省自治、當時此項政策若得逐漸實行、共產邪說必不至實行、以此次產生健全眞正民意所歸之政府、中國至今或可不亂、無如當時各省首腦、貌合神離、終因反對孫文失敗、空留此聯省自治陳跡、遂使孫文準共產邪說得以擴大、肇今日禍亂之基、實東亞之大不幸也。

中國人民習尙甚深、治政風俗之改進每感不易、故當時聯省自治雖爲至善治體、因多有不解、且或指爲誤謬、今日形勢則不然、政治制度變更屢經嘗試、而國民黨執政十年、「民之憔悴於虐政未有甚於此時者也、饑者易爲食、渴者易爲飲」、故此時改革治體、必易收效、今於黨政潰滅之始、各地新政權樹立、一洗過去猜嫌互忌劣行、同心一體立於剿共陣線、渾然一體、聯合一氣、有如「火之始燃、泉之始達」、沛然無可遏阻、且日本政府對於東亞大陸之體勢、已於三日發表重大聲明、黨府如能放棄容共政策、變更人位構成、解散國民黨、參加新秩序之下努力更生之實、日政府亦示寬大、以分治合作方針、對處時局、誕生未來之中國統一政權、如此方能保全東亞大陸、臨時政府對於日本發表新東亞建設之聲明、深表同情、前日在外交大樓會議、決定響應日本根本方針、以防共救國之精神、向中外闡明旨趣、臨時政府此項確固不動之決意、有助於新秩序多矣。

欲使東亞和平、須先安定中國、欲安定中國、須剪除匪共、此爲確定不易之理、日政府之聲明、及臨時政府方針皆爲安定東亞、肅清匪共之良策、民衆當一致覺悟、且建設中國新統一、非由聯治促成不能穩固、因中國地土遼闊、人情不同、無縝密機構聯繫、政令推行往往鞭長莫及、偏僻之處、多難向化、故名雖統一、勢仍隔閡、如黨政時代是也、聯合分治則無是弊、各隨其習尙、施以政教陶冶、不自知而納於範圍、由分治而聯成統一、機構之聯合如臂之使手、政教之流行天下同軌、「無所入而不自得焉」、將來中國之新統一政權、實無限期待也。

今後戰區愈益擴大
日政府再通告各國
希望滇黔外人急採取適切處置
日外務省情報部談話

有田外相

（東京八日本報電專）此次事變之戰區、基於預想當然更加擴大、有田外相、乃於七日對在京關係各國大公使、發出通告、關於此事、復於八日發表如左之日外務省情報談話、

日政府曩關於西安、宜昌、衡陽、北海相結地域、化爲戰鬥區域之旨、業經通報關係各國矣、而依攻略廣州漢口、因預想戰鬥地域、當然更加擴大、有田外務大臣、乃於本月七日、對在京、英美德法及其他關係各國大公使、致如次之通告、不久將來、因戰鬥地域、更加擴大至陝西、湖南湖北及廣西全省（廣東省當然包含）與在該地域內及除該地域以外、巴東（四川）商城（湖北）大理（雲南）連絡線之黨軍軍事設施、自受日軍飛行機之轟炸、故於該地域、爲保護自國人之生命財產起見、要望採關於如次之事項之適切處置、一、鑑於黨軍利用第三國製民間飛機爲軍用、於巴東商城、大理之線東側地域、採禁止第三國艦船飛行機通過之處置事、二、於該地域、如有第三國人殘留者及旅行者、則彼等於甘受危險事、三、居住該地域之第三國人、如撤退可能者、在可能範圍內、應撤退其他安全地帶事、四、於該地域、關於第三國之權益所在、應以相當之時日與餘裕、通告日本官憲權益物件或於上空或由地上、附以明瞭得認定之標識、如中國人之公有乃至個人所有財產、依惡意而變更第三國之名義、又若黨軍利用近接有第三國標識之建築物、日軍自不能負保護之責之旨、一併通告矣。

武昌日軍舉行軍旗祭 感激全將兵

【武昌八日專電】日華〇〇部隊、七日午前九時三十分起、於陣中舉行軍旗祭、乃將首入武昌、輝武勳之軍旗、樹立於勝地蛇山山頂全將兵、面揮感激、於海軍軍樂隊奏樂中、奉拜軍旗、而追憶過去激戰云

賈英大使已與蔣會見

【倫敦八日專電】英外務省發言人、七日與新聞記者會見、發表賈英國大使、曾於前週末、與蔣介石於某處會見、交換意見、關於會談詳細內容、尙未接賈大使報告云云。

港督訪澳門

（香港八日同盟電）香港總督、七日訪問葡領澳門、會見澳門總督、即日歸還香港、聽日本佔領廣東後、澳門政廳當局之對日對英態度、恐爲保持香港之經濟的優越地位、懇請澳門當局之援助云

日軍攻略武漢以來
擊斃黨軍達十五萬
鹵獲武器彈藥堆積如山
日大本營陸軍部所發表

【東京八日專電】日大本營陸軍部八日發表、綜合其後判明日軍攻略武漢之戰果如次

河南省方面 自八月二十一日盧州出發以來、至十月中旬止、

一、黨軍遺棄屍體四萬八百五十餘具、
二、捕虜一千五百七十名、
三、主要鹵獲品、重砲五十九尊、野山砲百二十一尊、彈藥六百二十四發、大戰車砲二十二尊、迫擊砲四百十八尊、步兵砲八尊、重機關鎗五十四架、輕機關鎗四百三十七架、步鎗六百十七枝、彈藥六十八萬五千八百粒

揚子江方面 自七月下旬九江上陸以來、至武漢攻略止、

一、黨軍遺棄屍體十萬二千八百餘具、
二、捕虜三千七百名、
三、主要鹵獲品、重砲四十一尊、野山砲十尊、彈藥九千九百五十發、高射砲十四尊、大戰車砲七十四尊、迫擊砲六十四尊、步兵砲九十四尊、重機關鎗三百十三架、輕機關槍八百架、步鎗一萬四千八百二十枝、彈藥七百六十一萬粒

共計

一、黨軍遺棄屍體十四萬三千六百五十具、
二、捕虜五千二百七十名、
三、鹵獲品重砲百尊、野山砲百三十一尊、高射砲十四尊、大戰車砲九十六尊、迫擊砲四百八十二尊、步兵砲百二尊、重機關鎗三百六十七架、輕機關鎗一千二百三十七架、步鎗一萬五千四百三十枝、同彈藥八百廿九萬五千八百粒

粵漢鐵路沿綫
日軍節節推進
攻陷黃蓋湖畔同德橋
岳陽之命運迫在眉睫

【泥人山麓八日專電】進擊粵漢綫北方峻嶮地帶之日軍藤岡部隊、七日午後三時完全佔領黃蓋湖畔之同德橋、向前進擊中、又人見部隊、粉碎粵漢綫一帶黨軍之堅固砲壘陣地、擊破頑强黨軍之抵抗、七日夕刻、至湖南、湖北省境羊樓司之東北、目指〇〇猛烈進擊中、日軍將兵之士氣旺盛至極、浴月光步武堂堂繼續進擊中、

【淵汶流河八日專電】佔領崇陽之日軍部隊、以井上戰車隊爲先頭、沿陸水、急追輸南方退出中之黨軍、七日午後六時、至崇陽西南方十二基羅之王家附近、不予黨軍抵抗之餘裕、由通城崇陽公路更向南方猛烈進擊中云。

中央軍一部向尊陽移動 避免與軍閥摩擦

（香港八日同盟電）據中國方面情報稱、在湖南省西部沅陵方面之唐淮源之中央軍第十二師、六日經由鎭年、已向尊陽方面、後續部隊四個師、亦繼續唐軍出動、一部中央軍之西進移動、爲避與地方軍閥摩擦、致土着派勢力、已漸侵入貴州云。

廣州陷落影響 黨府開發西南 陷入絕望

（香港八日同盟電）迭失武漢廣州等最重要據點之蔣政權、繼續努力開發西南地方、對日本軍所佔領地區內之工業資本家、頻請移赴內地、然內地經營事業之困難、不容易應允、故蔣開發西南之一角、已呈崩壞狀勢、七日之大公報、以「克復內地工業經濟困難」爲題、揭刊社說、促工業資本家之蹶起、然該說承認內地機關設備不可能、及原料之輸送困難、漸以香港爲中心、使黨府系之財閥、受深刻之痛苦云。

長江溯航日軍
到處啓開水路
其先頭已到達赤壁下流

【上海七日專電】日艦隊報道部、六日午後四時發表、日海軍溯航部隊、制壓兩岸之黨軍、到處啓開水路、六日共先頭已達漢口上流數十海里之寶塔洲、更向前進擊中、按寶塔洲在嘉魚上流西南方。

【〇〇八日專電】沿陸水自崇陽勢如疾風南下中之日軍部隊先頭宮脇部隊、井上戰車隊、擊破有迫擊砲十數門餘、佔優勢之黨軍、向前急進、八日午前六時、已與崇陽西南方十六基羅壁城灣（譯音）之黨軍激戰中云。

【武昌八日電】被日軍擊破通山附近之頑强黨軍、第二十三、第五十、第九十二各師、黨軍所遺棄之屍體、據七日判明者、達四百餘云。

【上海八日午後七時專電】日艦隊報道部、八日午後四時發表、前日來勇猛果敢進擊中之日揚子江海軍溯航部隊、七日晨驅行突破多數之機雷、其先頭逆漢口上流九十海里赤壁之下流、先頭部隊之一部份攻擊前面投擲機雷中之黨軍大型民船一隻、且將其擊沉、七日中所處分之機雷、實達一百五十云。

空襲豐城 黨軍受損奇重

【香港八日專電】據中央通信社南昌電報、七日午前九時、日軍飛機經南昌南下、偵察豐城一帶、午後二時、空襲江平、其次空襲豐城、除投下多數炸彈外、復以機鎗掃射、予黨軍移部隊重大損害。

日機急襲衡陽
黨機被炸毀達十六架
殘餘之空軍完全損失

【〇〇基地八日專電】日陸軍航空隊、七日午後、在秋晴之空中、大展鵬翼、空襲湖南省衡陽飛機場、予黨軍空軍致命的打擊、該日命偵察衡陽飛機場之小林機、逃避黨軍戰鬥機之攻擊、確認黨軍機羣集結後、完其任務而歸還、下村、久保木、佐瀨、服部各部隊之四十餘架大編隊急擊衡陽飛機場、黨軍機不意無遑應戰、對並列於飛機場內之黨軍戰鬥機反覆重炸、瞬間十六架完全破壞、全體無事悠悠歸還、僅殘餘命之黨軍空軍、因戰鬥機十六架、已被炸破、其戰鬥力殆完全損失、華中之大空、在太陽旗光輝之鵬翼下、完全被制壓云。

【漢口八日專電】日華中軍報道班、七日據小林機之偵察、偵知故下村、久保、北、佐瀨、服部各部隊四十餘架、七日午後一時、大舉由〇〇基地出發、襲擊衡陽飛機場、加以掃射或轟炸、破壞十六架、予以潰滅的打擊、日方無損害全體無事歸還。

轟炸清江 黨軍受大損害

（南京八日同盟電）日本空軍七日午后二時、空襲清江、擲下無數炸彈外、並以機鎗掃射、致與移動中之大部隊以莫大損害云。

比利時國王將訪問荷蘭

（海牙八日電）比利時萊卜爾特三世、預定本月二十日左右、隨同外務大臣斯巴克氏等、正式訪問荷蘭之威爾海米那女皇但擬會見荷蘭政府閣員、據聞無政治意義云云。

西班牙撤退義勇軍送別宴

（巴爾賽羅納八日電）因西班牙國內之義勇軍撤退問題、業已解決、而各國義勇軍撤退返國者甚多、巴爾賽羅納市內、對於近將撤退之義勇軍、大設送別宴、一千餘名之義勇軍、分數隊訪問巴爾賽羅納之兵工廠、大受工人之歡迎、且開盛大之送別會、參加者有職工一千五百餘名、及一般代表酬謝義勇軍過去之勞苦云。

黨府亟謀開闢
外國金融路綫
在河內設立中國銀行 與安南交通愈益頻繁

（河內八日同盟電）漢口廣州陷落後、不僅爲黨府輸送路、在金融上亦與外國銀行切斷連絡之結果、乃以所殘之視爲金融之連絡路、急於工作通安南、以河內爲中心、急據博爾比爾庫街、擬設立中國銀行分行、目下正在工事中、有近將開始營業之說、其開設之曉、將在香港黨府金融政策上所占之位置、齎徐徐移於河內之結果、其活動頗堪注目、又與安南之交通愈益頻繁、加以廣州陷落後、多數避難民流入外、乃對昆明河內間歐亞航空公司定期航空路、將每週往復一次、增爲每週往復二次矣

西南門外已移廣州灣

（香港八日同盟電）廣州陷落以來、西南各省之門戶、果然移於廣州灣、最近於香港之輪船四艘以外、（一艘被日軍截獲）、更增配六艘、而由廣州灣運陸之貨物、再以載重汽車經廣西省鬱林、向梧洲或經柳州桂林、向衡陽長沙方面輸送云。

粵漢已陷落 蘇聯極失望 各報紙沉默

（莫斯科七日同盟電）日軍佔領廣州及武漢後、業經旬日、自不待言、而蘇聯各報紙、尙絕對的守沉默、此種態度、從來依由中國之報告、與預想相違、殆余未見透、又因迫於今後之對策、有再檢討之必要、蓋蘇聯對漢口之陷落、預想須至本年底、而對攻略廣州、亦視爲不容易、但廣州上陸以來、僅以十日即告陷落、故蘇聯關係當局者、呆然自失、如政府部內某要人、對某國駐莫斯科代表發疑問謂、「何故陷落如斯之早耶？」而漢口廣州陷落、蘇聯影響所及、爲遮斷蘇聯援助蔣政權主要交通路之點、蓋從來由黑海岸或海參崴海路向香港所輸送之軍需品、僅存一由蘭州通西安之所謂赤色路綫之一綫、而日軍之推進、隨之予黨軍以甚大被害、該赤色路綫、人民戰綫派所期待之程度、尙未完備、事實上有尙未發揮輸送力之模樣、而蘇側所供給之軍需品、爲飛機戰車及其他機械部隊、主要器材、常以二倍三倍之代償、以茶毛皮及其他貴重品、而回收者、蔣政權限於倫敦及紐約、對蘇聯方面、支付外貨資金、由該路綫供給極微少之軍需品、而能護莫大之利益、蘇聯目下援蔣之據點、外交在重慶、軍事在長沙、共產黨關係在雲南、果能援助蔣政權與否、殊屬疑問云。

黨府參政會會議
結果毫無所獲
召開五中全會恐亦無效

於武漢失陷後、示蔣政權之動向、會議頗値注目之重慶國民參政會、十日間之討議、已告完竣、遂於六日閉幕矣、共間黨府所報告之提案與會員之提案動議等、共達八十餘件、政府由最初即極度壓迫言論機關、極力防止洩露會議之經過於外部、自中國共產黨始、人民戰綫、**第三黨**、國家主義青年黨、及其他、乃由各自派之立場、對國民黨之失政、加以痛烈攻擊之事實、無法遮蔽、尤以關於立於和戰歧路、重慶黨府之根本方針、再行檢討之事、不難想像也、恰於會議開會中、日政府發表近衛首相之聲明、有如電擊、予參政會一大衝動、因分裂各派發表意見、使大會不能發表宣言、僅決定抗戰之方針、而處於新階段之黨府、對內外諸政策、以至全部無待近將開催五中全會決定之餘地、而使民衆再繼續參加深刻悲慘戰爭之點、乃**共產黨**含有巧妙操縱黨府之意味、地方行政機構改革問題等、多加有庇翼的色彩、不啻明示民衆支配力、已由國民黨移於共產黨、即此次參政會之結論、爲「加强蔣政權赤化」、亦可謂沒落蔣政權決定之「赤化進路」者、近將召開之五中全會、將採用參政會所討論之各種議題、縱有無數決議、對蔣政權要求實行、而完全喪失實力、不過於邊境保持餘勢之無力**蔣政權**、到底無力實行、五中全會之決議、結局等於無效、不過蔣政權治下之欺瞞民衆之示威運動、武漢廣州失陷之儼然事實、在蔣政權治下之民衆、想無再被空虛荒謬宣傳所煽惑者、目前之事態、不問以如何策略、已到不能欺瞞懷柔民衆之階段矣、蓋新生統一政權原則業經決定、自覺之民衆、對防共救國民族、展開復興和平戰、邁進一貫建設新興中國之聖業之事實、**蔣政權**亦無法隱蔽耳目、「防共即打倒赤化蔣政權之意味、而臨時維新兩政府、與管下民衆之理想、與日方之目的完全一致、此次參政會、除承認化赤化以外、與如無收穫相等、近將召開之五中全會、亦無法發見蔣政權之生路、不問如何決議、一木難支大廈之理、人所盡知也。

黨府五中全會
下月初旬舉行
如何議論極堪注目

【上海八日專電】重慶黨府當局、爲檢討武漢及廣州陷落後之對日抗戰方針、決召集國民黨第五次中央執行監察委員全體會議、會期定十二月初旬、漢口陷落後、國民黨直面之新段階、以再檢討國民黨與共產黨間之關係爲中心、企圖急速解決之重要案件、堆積如山、且國民參政會內、關於此後抗戰之一切問題、全須五中全會決定、故該會議頗爲各方面注目云。

【香港八日專電】據中央通信重慶電報稱、中央執行委員會之第五次全體會議、決定十二月十五日舉行、由中央黨部祕書長、召集各地之中央委員、該會議係十月二十八日起十日間於重慶開會之第二次國民參政會議、因左右兩派之內部抗爭激化、遂不能發表宣言、未見具體的決定、故急速召集、而共產黨所派之少數委員、發如何議論、頗堪注目也。

商標

大家都歡迎品

赤罐大乳粉

各大食品店洋貨店均有代售

·半磅一磅·

明治製菓青島販賣所　青島膠州路六號地門牌一五〇一五二號　電話五二四四號

註冊　百靈牌

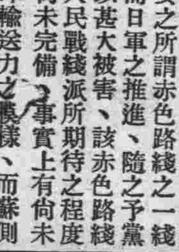

上海倪文鼎出品

鵝掌風藥水

專治手掌脫皮起泡粗燥潤裂痛癢不定指甲初起灰白等症採用一瓶立見奇效至多三四瓶保愈每瓶一元二角。

青島山東路南首至誠藥社經售（電話五一七五）

營業課目

大日本理化學研究所製品特約販賣
歐美各大工廠五金機器鍋爐引擎鑛路需品
建築材料工業器俱紡織用品新製及修理
冷藏暖房設計裝置及修理一切工事
衛生水道防火一切裝置完美及諸材料
營造工程所有繪圖及設計尙希惠顧
刻已運到歐美大批五金機器樣子及電石等

日米洋行

大阪　東區北濱一丁目
上海　北京路六九〇號
天津　日本租界旭街八九號
青島　德縣路三十九號　電話六二二四七號

芝浦電動機

來貨極多

單相反撥式一二〇〇瓦特
單相式一一〇：二二〇電壓

有十馬力以下各類。特種電動機四分之一。其他各種

堅牢絕倫　執斯界之牛耳有最久之歷史

芝浦電動機　青島分銷處　奉天路二三九號

株式會社電友公司　電話（六六四六五）（六六四六四）番

營業科目

各種棉紙、信紙、洋賬
學校用品一應俱全
批發零售皆所歡迎

明河洋行　益都路五十三號　電話四四六八號

高大夫醫院

院長　醫學博士　前山東大學醫科教授　高內安

主治　內科、婦科、產科、小兒科、皮膚科、花柳科、特別戒烟、預防注射、不收挂號費、不限診病時間

產科醫師　張文華

地址山東路南頭十六號　電話五八九四

駐濰友軍增澤部隊 清剿鄉村殘匪

游匪被擊潰抄獲造槍廠

西北各鄉平靖民衆高枕無憂

濰縣通訊 魯南濰縣情報部發表；濰縣增澤部隊、以維持治安、兼爲民困之慈心、迭在濰境各鄉清剿匪逆、早爲全城所聞、近日西北鄉萬家、畢家等村、有郭永田所轄秦三部下因與王有爲會合計約五六百人、在該村橫行、勒索糧草、拷打民衆、暴狀不勝枚擧、事爲增澤部隊長所聞、卽於三日晨十時以電話召本部主任、囑備引路人員、擬於當夜剿伐西北鄉秦三匪徒、本部主任遵卽備妥、於當夜十時、率領引路員至增澤部隊本部集合、於十一時卽行出發、向城東門與城內警備隊堤隊長會合、於十二時由城東門、沿壕崖街向西北進發、此行計有、增澤部隊長、奧成副官、桐城軍醫官、諏訪脅隊長、堤隊長、南隊長、友軍士卒約二百餘員、携野炮一門、輕重機關槍約十餘架、無線電傳信鴿、宣撫班徐宣撫官一人、魯南道保衛團、黃隊長、率團丁約四十餘名、縣警務局、特務股、張股長率警士十餘名、暨本部主任等、計約三百餘人、路經王家樓、羊角埠、百里莊、辛正、丁家小河、王姑莊、徐家、丁家、而達萬家、沿途警備、惟過辛正時、微聞土炮聲、卽由堤隊長、南隊長、宮通譯、徐宣撫官、暨本部主任等在前引導、計議路徑方向、加意前進、至萬家時甫黎明約五點有半、增澤部隊長、指揮分三路進攻、將東北兩方面佈置甫備、莊內卽有犬吠與人聲、我軍隨卽發炮攻擊、並以機關槍掃射、而游擊匪徒用輕機關槍及步槍還擊、希圖頑抗、惟以我軍實力充足、游匪支持不久、胆寒心驚、卽向西面遁逃、約入壽光境、此時天已大明、我軍隨卽向莊內搜查、而增澤部隊長、仍在莊外督戰、此時適有槍彈射擊後方、在保東方而來、約距三里餘、幸而增澤部隊長、率軍有方、旋將野炮調向東方、發炮攻擊步槍射擊、游匪不支、均向樹林中逃去、嗣後增澤部隊長、始入莊內、查該莊內設有造槍廠二處、係由畢家、遷移至此、惟期不久、能造小馬槍、手溜彈、手提機關槍、土炮、子彈等、然多不甚善用、卽將該廠所有各種大小機器拆卸裝載三大車、並製成之藍色軍裝叉載三大車、脚踏車十餘輛、凡所截獲之品、均運來維、嗣由增澤部隊長、對村民訓話、民衆聽之、亟深勤容、並稱贊致謝、訓話完畢我軍稍事用餐、時已十二點、卽整隊向畢家進攻、臨近村時、仍由增澤部隊長、督飭分三路前進、然該村早巳十室九空鷄犬無聲、據一老者言、此間游擊隊約二百餘人、當萬家發砲該匪卽行逃遁、並中途游擊隊在此禍害民間、無所不爲、恨之入骨、亟盡感謝、皇軍之剿匪云云、此時巳一點又半、增澤部隊長卽發令整隊、向城內返防、沿途士卒面呈喜悅、表示凱旋之意、精神仍如去時之健、經流飯橋、猪圈莊店子等莊、而達城東門、時巳六點、適有毛縣長、毛會長率領、關紳商民衆暨友邦各機關團體、計二千餘人、均在此迎候、高呼萬歲、從此西北鄉及西鄉、卽告大捷、路途平穩、往返無憂、此次壯遊出發、往返繞行計百餘里、經一晝夜、達二十小時之久云。

津縣根絕匪患 劃分八保甲區

採用十家保甲連坐辦法

天津通訊 津縣警務局局長、鮑馨遠、自莅任以來、除力謀強化治安及積極內部之整頓外、近以鑒於津縣幅員遼闊、設只憑團警實力、必感不足分配之苦、茲爲嚴密治安、根絕全縣匪患、業經決定採用十家保甲連坐法、實行官民合作、以收宏效、關於保甲法、亦已擬定、一俟呈請核准後、卽可施行、茲經記者多方探詢、聞其內容大略如下、（一）依天津縣警務局現在管轄之程林莊、北倉、楊柳青、蔡家台、鹹水沽、葛沽、小站、大沽等各警務分局將全縣劃爲八大保甲區、每區設區長一人由警務分局長兼任、承縣知事及警務局長命令、指揮處理各該保甲區內事務、（二）每一保甲區內應編成若干保若干甲、各設保甲長受區長之指揮處理各該保甲內事務、（三）保甲之編制、以十戶爲一甲、設甲長一人、辦理本甲事務、十甲爲一保、設保長一人、處理本保事務、保長甲長人選、皆由地方上推擧公正之人擔任、（四）保甲編制最末、倘有尾數時、所餘設在六戶以上、亦得編成一甲、六戶以下者則當併入他保、（五）保甲之組織、須以村爲單位、甲村之每一保或一甲、不准混入乙村之住戶、以免紊亂、而便稽查、（六）保甲制度實行後、對於清查戶口方面、其初查及編定由甲長負責、嚴查由警務分局戶籍警負責、另推地方之公正人士一人爲戶口編查員、協助進行、（七）每一甲中之十戶、皆須按用指印、互相爲保、倘有一戶爲匪、而其餘九戶未予擧發時應共同連坐云。

民事爭訟調解須知（五）

二、雖非當事人而於調解之結果有利害關係者、得聲請參加調解、又調解處對此等利害關係人、亦得命其參加。

例如甲向乙借款而丙爲其保證人之場合、債主之乙與保證之丙間之事件、使借款人之甲參加之、又或乙向甲租房、轉租於丙、因甲乙間之契約失其效力、甲以現實占有其家之丙爲對手、要求遷讓房屋、及房租之相當之損害賠償、而聲請調解時、使租房人之乙參加調解、此乃爲使事件之解決容易進行、並求問題之全部徹底的解決之便宜也。

參加聲請之形式、應具備之事項、聲請之手續費等、與聲請調解之場合相同。

六、當事人利害關係人之出場

遇有調解之聲請時、調解處決定期日、傳喚當事人、利害關係人、受傳喚之當事人、利害關係人、有本人出場之義務、此在反面方面、蓋調解時、須與當事人或利害關係人行種種折衝、此折衝實爲調解程序之中樞也、當事人或利害關係人不出場時、此折衝、完全不能達到調解之目的、又圓滑行此折衝時、在能充分疏通當事人或利害關係人、本人之意思之狀態、爲必要之事、故此要求本人之出場自爲當然也、代理人與本人之意思之疏通既不能充分、卽對調解之折衝、亦難期圓滑、許多之場合、達成調解之目的、頗爲困難故也。

然當事人、利害關係人有不得已之情事時、得經調解處之許可由代理人出場、此時須以書面證明代理權。此項許可、不論何時、均得取消、是以如調解機關認代理人不能圓滑進行調解時、得取消其已給之代理許可、而命其本人出場也。對受傳喚之當事人或利害關係人、無正當理由而不出場者、有百元以下罰鍰之制裁。

七、調解程序

在此處、調解程序內、關於現在爲止所述以外之點、就應注目之點述之。

調解程序、一般的不公開之、蓋調解乃以關於私事事項爲目的而爲和解斡旋之折衝者、故不適於公開之庀行之也。

調解於調解庭行之爲原則、但於必要之場合、得於其他場所行之。

又調解於夜間亦得行之。

調解未必一回卽能成立、調解機關得延期或存續適宜之期日、調解須耐性的行之爲最緊要之事、已如前述、當事人無顯著之不誠意者爲限、不論幾回、定期續行、務須努力於調解之成立也。

調解期待當事人之協調、亦與互議、故卽就事實有爭、亦少特別有依證據明白事實之必要場合、然其亦有必要之場合、此時調解機關得調查證據、此調查證據、準用民事訴訟法之規定、故由證人、鑑定人、書證、檢證等證據方法使其調查證據。

又調解則由調解書記官作成筆錄、書明調解機關參與調解之調解主任、調解委員之姓氏、當事人、利害關係人出場之有無、調解之經過及結果等、及其他必要事項、均由此而能明瞭之也。

關於調解文件之送達、例如對當事人、利害關係人之傳票、或調解筆錄之送達、準用民事訴訟法之規定、然此不僅爲關於送達之形式方法、不如民事訴訟送達之向當事人徵收費用也、當事人或利害關係人繳納手續費後、得向調解書記官請求閱覽或鈔錄卷宗內文書、並付與其正本繕本節本或關於事件之證明書、然當事人於事件繫屬中閱覽或鈔錄卷宗內文書者免費。

要之、調解程序力求調解之易於爲之而對當事人之時間與費用之負擔務使輕減也。

魯南清鄉隊 幹部訓練班

第一期巳畢業

青州通訊 魯南道益臨清鄉隊、自成幹部訓練班後、積極訓練、成績優良、早爲當局所嘉許、第一期訓練學員期滿於前日午前在東關擧行第一期淸鄉隊幹部訓練學員畢業典禮、方道尹、宋顧問、趙隊長均蒞臨觀禮、並致訓詞勉勵各員將來應負之使命、詞意深厚、各學員均肅然感動、聞第二期訓練學員已於十一月昨日正式開課云

徐維持會長 辭職

李海春繼任

徐州特約通訊 徐州治安維持會於六月初友軍入徐時組織商會、無暇兼顧、特請辭職、另由邑人李海春繼任、李於五日就任、記者今日往訪、彼所談話均謂此次任職維持、保爲徐人謀幸福而來云云。

博山宣撫班 入交班長召集 所屬訓話

博山通訊 博山第六六宣撫班班長、入交盛雄氏、於日昨召集西河分班、及八陡分班、各宣撫官訓話、大意謂、宣撫之本旨、係以民衆爲主體、須處處以解除民衆痛苦爲前題、故必須與民衆切實合作、密切連絡、務使無一毫隔閡、然後民衆得以安居樂業、本班之使命、亦達到矣。

江蘇省民衆擧行 反共救國大會

通過大會宣言發表通電

鎭江通訊 江蘇省反共救國民衆大會、日前在省府擧行、出席各縣士紳及民衆代表、顧衡如、龐柏森、周明、錢寧候、江導山等、二百餘人、於八時開會、行禮如儀後、由代主席潘振霄氏致開會辭、繼由大民會蘇州支部長馮心支演說、旋卽通過宣言、並公決通電、卽席推定潘經絽君爲全省民衆代表、至十時三十分散會、卽晚由省府歡宴各代表、聞前晨各代表、卽首途赴京云。

通電 上海、南京、北京、天津、青島、太原、開封、蚌埠、安慶、蕪湖、九江、漢口、廣州各報館、轉各省民衆公鑒、蘇省本日開全省各縣民衆代表反共救國大會、議決斷然反對蔣政權、反對共產黨、反對戰爭、信任日本、非與民衆爲敵之宣告完我主權、親善提攜、達共存共榮永久和平之目的、幷希望各新政權迅速籌組、全國統一之新中央政府、除宣言另寄外、特電奉佈伏祈垂督一致主張、以救垂絕之國脈、江蘇全省各縣民衆代表、反共救國大會江叩。

宣言 天禍吾華、共產黨肆毒、誘脅蔣政權、蔣政權以把持政柄之私念、甘受誘脅、造成去年七月七日以來、空前未有之慘劇、糜爛幾及全國、我民萬死一生、倖存喘息、父母妻子、不能相保、財產廬舍、蕩爲灰燼、而

者、巳旋踵而與共敵攜手、股鑑不遠、早宜借徵、乃蔣政權惑於共產黨、貿然蹈此覆轍、迄於今事實巳經顯著、猶敢强顔高唱最後勝利之說、愚弄民衆、我民衆尚能忍受其愚弄乎。中國國家、爲救尙禮教之國家、中國民族、爲愛好和平之民族、於共產黨之暴民專制破壞禮教顚覆家族制度諸手段、根本不能相容、曩時政策、陰謀毒計殺人放火之信仰、實由於此、乃爲德不卒、孤埋孤猾、昔以容共轉爲剿共、今後剿共變爲容共、蔣政權自絕於民衆無論矣、我民衆對於洪水猛獸之共產黨、能勿亟起以自謀驅除乎、中日爲東亞兩大國家、本同種同文、兩國民衆、本無仇視、友軍於驅走蔣政權以後、宣告世界、謂此來非與民衆爲敵、地方政事、仍還之地方人民、皇天后土、實式嘉之、我蘇浙皖三省民衆、在此信條之下、用是有新政權之樹立、以信任日本之心、擁護新政權、自今以往、我民衆斷然反對蔣政權、反對共產黨、並反對戰爭、以救國家於垂絕、深信日本必實踐其宣告、不以俘虜視我、不以戰勝之餘威凌我、完我主權、如弟如兄、提攜親善、俾我國日進於富强、以達共存共榮永久和平之目的、目前最要之計、則在國內脫離蔣政權而樹立之各新政權、勿存畛域、勿挾私圖、以迅速統一而合理之方法、共籌組織全國統一之中央政府、復完中華民國之資格、我民衆引頷望之、馨香祝之、謹此宣言。

周村宣撫班召開 村長街長大會

到會村長等約百餘人 加藤隊長等先後訓話

周村通訊 周村第六十宣撫班、於昨日假商會大禮堂、開第一次村長街長大會、到會人數約百餘名、列席者有加藤守備隊長、縣公署吏祕書、首由加藤隊長訓話、略謂皇軍此次出兵、純爲正義而戰、爲東亞永久和平而戰、爲復興新中國而戰、年餘以來、黨共政府抗戰之失敗、與焦土政策之害民、想民衆已有甚大覺悟、現黨共政府之策源地廣東漢口、皆入皇軍之手、完全潰滅、爲期不遠、卽各地間有游匪肆擾、亦不値皇軍一擊、希望民衆勿輕信謠言、必須信賴皇軍、與新政府等語、嗣由吏祕書宣佈政府施政方針、與愛民之德意、聽者極爲動容、最後由梁志民宣撫官、代表竹長分班長、發表談話、大意謂、宣撫班爲接近民衆機關、時時事事、必須與民衆合作、方符宣撫之本旨、希望民衆萬勿懷疑、嗣後任何事故、皆可與本班聯絡、共策進行、本班不勝歡迎云云。

魯南方道尹 蒞長視察

檢閱保衛團 向官兵訓話

長山通訊 魯南道尹方永昌氏、於日昨乘膠濟車來長視察、本縣各機關、事先聞訊、均赴車站歡迎、十七點三十分、火車到站、方氏著黑色西裝、戴灰色呢帽、下車後、與歡迎人員一一周旋、卽出站赴守備隊宣撫班、拜會加藤隊長與竹長分班長、旋往縣署察、對本縣各項行政、垂詢甚詳、頗蒙嘉許、是晚卽下榻於縣署、次早蒞閱警務局保衛團、幷向官兵訓話、頗爲滿意、次赴周村商會、出席本縣紳商各界之歡迎大會、會畢、於十一點四十四分登車返青云。

新泰警局保衛團 組織成立

各科局主管人 決定就地取才

新泰通訊 本縣經此次事變、人民受黨共匪患、生計維艱、百業蕭條、瘡痍滿目、觸景痛心、縣知事田蒞任之時、卽召集當地紳商會議、地方善後辦法、僉以欲謀恢復地方治安秩序安甯、非先整頓原有警察及保衛團、不足以除匪患、以靖地方、田氏以職責所在、自應努力進行、以達到人民安居樂業之目的、現在縣公署業已遵照定章、組織成立、所有各科局主管人員、決定就地取材、擇優委任、俾得熟悉地方情形、推行盡善。

濟水利局派員 視察黃堤

派工前往修埝

濟南通訊 濟南水利局技正梁新三、爲籌辦堵口工程、決定先視察黃河沿岸堤工、日前會率員赴濟陽一帶視察堤工、今復偕工程科長小山猛三、竹川清信、藤本正人、管少侯等、赴齊河、視察沿河堤工、今已視察返濟、據談沿河情形甚佳、惟沿河堤岸多有坑窪之處、決定派工前往修埝云。

京十八校女生 函友邦女生

北京通訊 友邦女子學校學生多人爲謀中日兩國學生之徹底親善、及東亞之永久和平起見、特函京市各校女學生、希望中日兩國互相合作、協力進至光明之途徑、刻京市崇慈等十八校女生杜竟仁等、特具函覆答、表示敬意、並願共同合作、共覆函共計八十一件、當由教育局檢收後、一併函送新民會中央指導部請轉送友邦該十八校、其覆函者爲崇慈、輔中、滿、市師、女二中、興華、貝滿、佑貞、覺生、惠中、女一中、協化、春明、育華、篤志、北方、志成、大中、及香山慈幼院等云。

津浦隴海 交通近狀

徐津客車擁擠 徐海間將通車

徐州特約通訊 關於津浦路北段徐濟間通車、已有數月、嗣又恢復徐津間客車、近來業務異常發展、每日由徐北上赴濟青津京各地旅客商人極多、蓋均係販運貨物之客人、由濟青各地來徐者爲數亦屬不少、至於沿線治安非常安謐、客車亦無誤點之事、又關於津浦南段、由徐至浦口通車、所以遲遲未能實現者、皆因橋樑多未修竣、因黃水侵淮、北岸低窪、無法施工、如果水退、卽可興修、至於固鎭之澮河橋樑（四百米達）已經修好、蚌埠徐州間之軍用車、每天往來一次、又隴海路由徐至開封間營業亦極發達、徐州至海州間通車、經積極籌備、有於十二月一日實現之訊云。

法商安全保太保險公司啓事

本公司爲法國官商合辦最巨大之保險公司凡所出保單俱有法定之準備金以爲被保人之切實保障在歐西各國可稱最老最可靠之保險公司辦理各種保險計有水險火險汽車險運輸險在華經營有年信譽卓著辦事敏捷久爲各界稱許茲爲推展營業起見在青島設立分公司聘請楊君五君爲經理如蒙惠顧請與楊君接洽可也倘有爲敝公司介紹生意者佣金從優尤爲歡迎特此合併聲明

華北總公司天津總經理徐琢章
青島分公司經理楊建五 高密路六十二號 電話七〇二五號

青市唯一 交通汽車行
車式新穎 賃價低廉 不分晝夜 隨呼隨到
＝山東路＝ 電話二三四四・六二三五號

命相專家 醒醉客大相士 青來
能知你父母存亡、兄弟幾位、妻妾賢愚、子女多寡、過去吉凶
判斷你買賣盈虧、商買利鈍、軍政陞遷、謀事成否、處世立身
瞭然你姻緣順逆、戀愛眞僞、心腹隱情、宜進宜退、家庭變遷
細查你目前愁慮、隱憂含怨、友朋忠奸、疾病吉凶、終身結局
巳過未來泰否、片言論定、各界同胞士女、請速前來問津
偉君趨吉避凶◆能不以致誤踏險地◆談相減取一元◆占卦暫收四角◆
◆訂新時間啓事◆ ◆由上午八點起◆ ◆至下午十點止◆ 直筆批命金口談相
現寓北京路中華棧三樓上三十五號候教

輸入販賣 調劑販賣
藥品及醫療用品發售
醫療用。工業用。化學用。家庭用。諸藥品一式。有名賣藥。繃帶材料。染料。謨護製品。理化學用。醫療用。衛生用。諸器械類。感冒散。鎭咳散。頭痛散。整腸散。冒腸散。船暈藥・安眠散。淋疾丸。除毒丸。痔疾散。如有惠顧者，不拘遠近可用電話通知。無不竭誠歡迎
青島保定路五號（山東路角）電話五六四七 二〇五九
藥種商 山東大藥房
賣藥製造 協和製藥公司
店主 藥劑師 富永廣衣

明朗新政權前 日華人提携大貢獻
注射用六〇六新坦霸爾散 淋病最新靈藥 打淋 殺虫王 蠅取藥水 伏魔起藥 世界最有效力大學眼藥 胃腸病 脷愛 若素 萬能良藥 面速力達膏 仁丹
藥品種類貯藏豐富
青島堂邑路郵政總局橫街前
藥品賣藥批發商 小笠原大藥房 電話二二〇四 二二〇五番

煤
一號塊炭 二號塊炭 二號洗炭 三號洗炭 一號原煤
一號粉炭 二號粉炭 一號焦炭 二號焦炭
山東煤業產銷公司代銷處 興隆洋行 冠縣路八八 電話四二二二三號

福昌保險
火災保險 海上保險 倉庫保險 運輸保險 汽車保險
青島大港 滄口
福昌公司保險部啓事 電話五二二一 二三四三〇

青島日本醫師會
外科 性病科 皮膚科 外科 皮黴科 齒科 口腔外科 眼科 內科 小兒科 皮黴科 產科 婦人科 外科 性病科 內科 小兒科 皮黴科 內科 小兒科 耳鼻咽喉科 內科 小兒科 X綫科 內科 小兒科 花柳科 X綫科 小兒科 X綫科 產婦人科 內科 小兒科 性症科

井辻外科醫院	鐵山路	電話二三三三二
博愛醫院	聊城路	電話三七〇二
富田眼科醫院	東阿路	同 三六一九 六三七六
若槻醫院	德縣路	同 四六〇四
野見山產婦人科醫院	禹城路	同 六七四七
松村醫院	無棣路	同 三三四〇
好生堂醫院	樂陵路	同 二二九三
山東醫院	夏津路	同 五五七〇
神內醫院	德平路	同 四七五七
廣瀨小兒科醫院	鐵山路	同 二八二九 五八五九
鈴木醫院	本院新泰路 分院臨清路	同 二〇〇九 三二〇一

膠濟津浦北寧京綏 京漢各線貨物運輸
大小貨物。運輸迅速。若蒙賜顧請至
並代辦進出口扱開手續
青島北京路國民橋附近
通運公司青島支店 電話四三一一三，三九三七番
本店 濟南大馬路電話 一二三 三四七 三五七番
支店 天津日界壽街電話 二〇一五五 二二五一二 二二五一三番
營業所 北京打磨廠電話 二二〇七五 南分局三九番 南分局八二三
出張所 張家口 宣化大道
出張所 石家莊 煤市街

大贈送「熊虎鹿強腎丸」千盒。每盒一元買一盒送一盒。半打五元買半打送半打。
外埠函購「黑鷄白鳳丸」「熊虎鹿強腎丸」加郵費三角 函購免收郵費
每位只限購買半打多買恕不贈送。千盒送完爲止

本市總發行 青島 觀象山下東邊 蘇州路十三號 韓奇逢藥房

何以善其後
假使親朋間將他們所照的相片贈給我們、那麼、我們將藏之箱匣、或置之案頭、或懸諸客室？自然爲尊重親朋的情誼、爲表示不辜負親朋贈給的好意、斷然交給吉利工藝社配上燦爛輝煌的鏡框、懸諸客室、或置之案頭、不僅此也、卽一切文憑、奬狀、貴重字畫、營業執照、亦應配以吉利高等鏡框、以善其後。
主一美術金木業 一玻璃工程業 附 中西古今畫片 中西成衣用料
吉利地址山東路中 電話四九三八
今日吉利有斷號碼爲（十一）
吉利 Chany

戲劇與電影

第九期

聽來到不能自制的程度。叫你哭、你是從心里哭；叫你笑、你不是只用嘴笑。這是君子之風、也是諄諄善誘的手段。

劇本 顧影自憐（續）

楊玄清　（一邊立着收拾她的未織成的毛衣一邊說話）我一見了你我就捨不得走。一個人能夠找到一個什麼話都可以說的朋友眞不容易。就是我的那個傻丈夫也有好些話不能跟他說。

顧影　可是我是沒有什麼盼望的人了……就是我連像你那樣一個傻丈夫也沒有。

楊玄清　你有盼望你不要太悲觀了。

顧影　我這樣的身體你怎麼能夠叫我不悲觀。

楊玄清　我想你應該把生活浪漫一點。你或者應該交一個特別男朋友也許——你的病就會好了你以向好交女朋友像李君媚那些人那末未於你就有好處。

顧影　眞的、女朋友我交的都傷心……請你原諒我……我並不是說你……

楊玄清　本來嗎女朋友怎麼能一輩子永遠在一塊兒。上帝也沒有那末安排。

顧影　可是男女交朋友也跟女朋友一樣、也未必能一輩子在一塊兒。……中途也許離了婚。說不定誰會騙了誰？

楊玄清　（立起身來跳着說）可是交男朋友和交女朋友是兩個味道、不信你可以試一試。

顧影　我知道是兩個味道。

楊玄清　你怎麼知道：……不害羞（她過去擰她臉一下）

顧影　我怎麼不害羞：……（歎）我就是不害羞也必你強，還沒有抱着個傻小子就認命是不是？

楊玄清　你怎麼知道是兩個味道、我問你。你一定有偷偷摸摸的事。

顧影　啐不要臉、兩個味道是你先說的。

楊玄清　好就算是我說的。

顧影　我想這兩個味道一個像鹽一個像醋。

楊玄清　不！一個像花香、一個像蜜酒。

顧影　那個像花香、那個像蜜酒呢？

楊玄清　女人交女朋友就像花香。女人交男朋友就像蜜酒一樣。

顧影　不！我還說女人交女朋友像晶瑩潔白的鹽……女人交男朋友……就要有些醋味了。

楊玄清　我知道你上學的時候最喜舒西。（未完）

電影情感論

號斷

電影是人類情緒的表現、生活的寫眞。所以情感問題又必須依賴合理的結構、纔能喚起心和心的共鳴。情感傳達的態度和技巧便又是極重要的問題。

普通的電影裏、包括各種情感。大概作劇者總覺得一個劇本里有笑、有淚、有歡呼、有嘆息、有安謐、有緊張……纔算一個完美的戲劇。於是在戀愛片中、男女相識就是一喜、接着就是發生無數愛情障礙叫人一悲、劇情到了生死關頭的時候令人一急、結果大團圓、大家一樂。對於這種片子的方式、我們當然沒有反對的理由。不過、我們同時也承認專描繪一種事物、傳達單一的感情的片子、也是極好的片子。

電影故事的敍述法有二。一是縱的、一是橫的。前者是把流水賬似的事物加以組織來成一個故事、後者是專寫這一個故事的橫截面。在這橫截面上所發生的感情常常是單一的、但是同時在這單一的感情中、我們可以引申出其他的感情。這樣會有更多的含蓄、而構成情感的複雜性。只要技術高明、反比大雜會式的傳情的方法堅實得多。

在許多的情感中、悲哀的情感要算最高。一方面因爲它易引起觀者的同情、一方面人類都多少帶些悲劇的情調。無論貧富老幼差不多總常常聽見他們厭惡人生或咀咒人生的呼號。根本地講、人生就是一個大的悲劇。我們由冥冥中生、在冥冥里死、絕沒有意志的自由。有時我們對着自己的仇敵也難免流幾滴同情之淚、又何况劇中人那樣使我們起好感呢？

可是、在電影製作中、快樂的表演却比悲哀的表演更難。人們既然習於悲哀、叫他們快樂却很費事。快樂的感情要適可而止。這的確是極困難的問題。表演的程度不够、則引不起快樂的反應、太過則流於放縱或狂歡、更達不到任務。滑稽使人自傲、使人淺薄。不恰當的幽默又使人尖酸。應該叫你心花怒放、但不張嘴大笑、叫你起輕鬆之感而不手舞足蹈。也就是動人的情感而不動人的感覺。

技術拙劣的片子、在傳達感情的時候、不外有兩種令人欲嘔的手段。一種是哭號式、一種是乞討式。譬如表現悲哀時、劇中便鬼哭狼號、如喪考妣。希望叫觀衆起同感。事實上恰巧相反、我們只感這手段的幼稚和醜惡。乞討式便更無聊了。你看那演員們費了多大的勁、來求你一些恩惠。他們滿臉上都擠着笑紋、都張着大嘴、來求你一開尊顏、賞個臉、作露齒一笑。結果、你也許過意不去勉强擠出一絲笑紋、也許低下頭去。這是多麼可悲的事！

高明的情感傳達法、並不依賴人物的表情、乃是在劇情中驅使觀衆到某種情感的懷抱裏去。穿揷又極自然、毫無故意引誘你的企圖、而在客觀上叫你甘心地悲哀或愉快。不但是一部稱爲藝術品的影片是這樣、甚或一個勸人行善的講演也常常非人工而實際是人工地引

時代婦女介紹

中國婦人會副會長

姚徐穎溪女士（二）

◇有才幹有學識爲婦女界先進

◇服務社會治理家務有條不紊

姚太太從小就在天津、在她沒有結婚以前、是在天津河北女師讀書、在民國十年以前、畢業於河北女師學院、民國十二年在天津和姚部長結婚、他畢業以後、曾在天津新民藝報當過編輯、那時、商務印書館的趙景深也在新藝報服務、姚太太和他是同事、趙景深是主編文藝的姚太太是主編婦女版、在那時候婦女們出來做事的很有限的、尤其是做新聞記者的、當然的更少了所以、在那時候、他也算是一位新婦女了！他除了當編輯以外、還任大津女子補習學校校長的職務、後來、結婚以後、就沒有做事、現在、因爲姚部長的關係、不得不出來爲婦女界的領袖！不然的話、姚太太並沒有工夫來做事、因爲現在他的少爺患着很利害的病症、他每天都要去看護他、姚太太因爲他爺的病很是發愁、幾乎每天的工夫都要用在他少爺的身上、一切的事、也都沒有工夫去做了。他的少爺是閱譬而成的、許多著名的西醫都沒有瞧好、姚太太現在已經寫信到北京某名中醫處、請這位中醫大夫來青島爲他的少爺診治病症、假如那位大夫不能來、那麼姚太太將要帶他的少爺去北京瞧病去、現在只是等候那大夫的回信、也許不久的將來、姚太太將要去北京呢！他對他的少爺的病、是非常的盡心、可以說是最慈愛的一位慈母了。

說起北京來、姚太太非常的稱贊北京的、「吃」與「玩」、他說：青島和北京、可以分兩種說法、在北京住久了的人、一定會饞的、因爲北京人、向來是講究「吃」的、在青島的「吃」是比不上北京的、同時北京的娛樂場所、也比此地要多得好幾倍、假如是一個愛聽戲愛玩的人、住北京很適宜、來到青島就會感到萬分的寂寞的、青島是沒有可玩的地方、以公園來說、雖然也是一個公園、但是並不像北京中央公園那麼富麗堂皇、清雅、古氣、逛公園的人也沒有那麼多、這當然是因爲北京街市熙熙攘攘、有一個幽雅的公園、當然是新鮮的、所以人們都願意去逛公園。在此地、只要是一出大門、街道上的樹木、增加了不少的風味、可以說是一片自然美的大公園、到處都是公園、在春天時的時候、各種花都開了、街道上還會噴出一種甘甜的香味來、在此地的馬路上走走、就和在北京公園裏一樣、因此、此地的公園遊玩的人是很少的。住在此地的人是天天在逛着公園、所以說：一個愛玩山水的人、是喜歡青島這地方的。姚太太是一位富有藝術性的人、他很喜歡青島的安靜、他更覺得夏天的青島是最好不過的了、各處的人來避暑的很多、天氣又不太熱、洗洗海水澡是很有意思的、現在這個時季、並沒有什麼可玩的、所以、姚太太是很少出門的。

聽戲、是姚太太不贊成的事、他不贊成北京那繁榮的社會中、整天的唱戲、所以、他認爲青島是一個「養性」的地方、在青島住久了的人、或者可以改變他的性情。姚太太在此地不常出門、除了去婦人會辦公以外、偶爾的看看電影罷了。以前、他也偶爾的打打牌、但是在現在、他是不贊我打牌的、打牌老坐着、似乎對於身體上有很大的妨礙、這種娛樂是一種極不講衛生的娛樂、他最多只能打八圈、超過了八圈是決不會坐着的、所以、他不願意和他的朋友們打牌玩的。

德國人和戲劇

郝爾斯

自從意大利文藝復興後、德國的文學要算比較最新進的一個。它雖然受到其他國家文學的影響較晚、可是德國人那善於用本國的東西和外來的影響溶合的民族性、却造成文學史上鮮艷的一頁。毫無疑義地、世界文學的領域里、英國的詩、法國的小說、德國的戲劇是站在鼎足而立的地位上。然而、爲什麼德國的戲特別發達和成功呢？現在、我們站在各國民族性的比較立場上來加以探討。

沒有戰爭、就沒有戲劇（Nostruggle; nodrama）、這是常被日本文豪廚川白村所引用的句子。人生的過程就是奮鬥過程。這是毫無可懷疑的事實。喜劇是人類戰勝環境的歷史、悲劇却又是人類被環境壓服的記載。而德國人生性富有奮鬥的精神、百曲不撓、甚或犧牲自我、和惡劣的環境周旋。這一點、便是與戲劇的眞義基本吻合之處。戲劇是人類鬥爭的再現。德國人特別願意觀劇、也正因爲從舞台上或劇本里能深切的滿足他們的慾求、反映出他們那剛毅的精神。尤其是悲劇最容易感人、刻繪得人生也越生動。席勒（Shiller）的悲劇、足能代表德國人的精神、而爲舉世所拜讀。

戲劇即是人生的再現、那麼人們非對於人生加以深刻的探討、纔能寫出深刻的劇本。反過來說、對於人生有了發現、便會有感觸、便有戲劇的產生。德國是一個思想家的國。大的哲學家、不知曾有多少。當然要想把對於宇宙、人生的發現和探討、具體地表現出來、戲劇是最好的形式。詩歌是寫意境的、小說是寫心理的、惟有戲劇纔能把現實的人生赤裸裸地搬到人們的面前。而且、戲劇又可以用兩三個鐘頭的時間達到傳情的任務、把人生立體地搬給人們看。所以在德國、戲劇便像春筍一般、遇雨勃然起來。

但是德國人雖然大多好冥想、好解決形而上的（Metaphysical）問題、他們那純樸的性格却會不致使冥想流於妄誕、或者像中國明朝的淸談。換言之、他們是比較入世的、而不大出世的。所以他們對於人生非常發生興趣。大家都在活潑地去投到繁囂的塵海里努力行作。他們都是人生大劇場的活潑的忠實的演員。那麼對戲劇的欣賞、必是很澈底而同情、覺着有味而刺激。偉大的戲劇再有偉大的觀者、自然會造成偉大的德國戲劇史了。

德國人即然是人生戰場的勇士、他們的心胸一定充滿了向前邁進的傾向。前進、就是時間、就是進化、也就是勝利。德國文學家萊新（Lessing）在拉沃空（Laolkoon）一書中說文學是寫動的事務、繪劃！畫、彫刻是寫靜的形相來象徵動作。根據這道理、我們可以知道戲劇和時間的前進是多麼有着不可分的關係。德國人並不是不愛好繪畫和其他形相藝術、不過他們在舞台上却常被人生的無常、命運的酷毒所激動、因而更愛好戲劇。戲劇利用人的動作和對白來寫人生的經歷、當然特別地吸引那每個向前邁進的德國人了。

莎士比亞因爲破壞了希臘的所謂三一律、因而大受法國人的奚落。德國人却恰好相反、大加研究。直到現在、從事研究莎士比亞的人大多到德國去、而到莎翁老家的英國去的人較少、因爲德國人的研究比英國人有的地方還較有心德

戲劇的生活化和生活的戲劇化（六）

佟晶心

戲劇是再現生

活的現象。批評生活上的矛盾、指導生活上的方向、創造人類新的生活、而利用了娛樂的時間。人類不可以缺乏娛樂、缺乏了娛樂就是精神上缺乏了食糧。缺乏娛樂在機祕式的社會裏就沒有安慰而必定走到吃鴉片、香白面、嫖窰姐的無味的刺激裏、無味的興奮裏。要打算達到完全的社會、使人類生活爲優美的、除非是用了戲劇的人生化一個方法。

戲劇的理論不

是憑空造魔想入非非的事情。一切理論是由於現在戲劇形式中尋得或推演出來的。新生的戲劇理論不能以編製劇本、不能以上演、還不是實際的理論。實際的理論有實行的可能性的。故此不能不將劇本用作說明、使人知所法則。而也是一個理論應有的層次。故此就一步一步討論起來怎樣實現戲劇的生活化的方法。

戲劇的生活化的戲劇演出

在前面幾次提過了、戲劇的生活化的劇場、是要利用大自然爲背景的。考察中國古代原始演劇的方法、是無有舞台的。觀衆將演員團起來的地方、就是劇場、就是舞台。希臘將出祭壇改建的劇場發展成爲露天的形式、可以容有九萬觀衆。容量爲現代一切大的劇場所不能及。正達到所謂戲劇大衆化的目的。正達到戲劇成爲社會的教育目的。後來劇場的頂棚加上去了、舞台和化裝室的地位漸次改變起來以至成了今日舞台的現象。寫實劇誕生了佈景的橫威建設起來了將活動靈巧的戲劇從人類社會生活中捉出幽囚在悶人的樓房以內了。把大的世界偏要縮小而又小的舞上去、於是乎各種主張都生出來了。

其實現實於人

類生活中的戲劇性未嘗不可以就表現在人類生活裏。這就是領導一切民衆認識人類戲劇的生活而更能明白善惡的取捨。故此可以說無論什麼地方能以表演的都是舞台。教堂前面的廣場、十字街頭、和大的客廳裏、都是演劇的好地方。都是劇本作家安排佈景的地方。觀衆可站立或者坐在演員的前面。沒有固定的所在、沒有固定的票價、也許不收一個金錢、這種戲劇不希望吸收成千成萬的觀衆、他所吸收的只是那些……或者僅有幾十個人是能了解他們動作的。戲劇不要封鎖在劇場以內不要把眼光僅視到劇場的舞台上。

華北印刷界之王

活版印刷　美術印刷

◎營業項目◎
華文日文各種印刷
透印版美術印刷
舉凡帳簿・活用帳簿
傳單等

青島新民報出版部
電話 四九二二 二〇九〇（分工廠）

西洋紙批發

各種透明紙
各種板紙
各種馬尼拉紙
各種牛皮紙
各種模造紙
各種蠟光紙
各種毛邊紙
各種銅板紙
各種有光紙
各種油紙
硫酸紙
錫紙

株式會社 源昌號
青島奉天路二七一號（青島神社前）
電話三七八二番

青島 新亞大飯店
旅館 大小房間 高上
中西菜部 齊備 小吃宴會包稱滿意
中菜犧牲品沙鍋全 鴨每只八角 雞每只六角
山東路四方路口 電話四八六七,三一二五號

環球齒科醫院
是島上最完善器械最充足之醫院
院長 薛成九
副院長 楊冠盛
科目：口腔外科 矯正科 保存科 鑲補科 X光科 電療科 小兒齒科
時間：上午九時至十二時 下午一時至六時 星期日下午停診
湖南路四四號 電話六六八八

齊大夫診療所
內科 肺病科 小兒科 花柳科 專門戒煙
安徽路三十號

長髮生毛
富美納音
禿頭發髮
光處生毛
□田中醫學博士靈方
□說明書免費奉贈
日本田中醫學博士所創設「富美納音」生毛發髮效果極靈、且防髮毛脫落、浮皮、紛等症、卽頭髮、眉毛、鬚髯稀薄、陰毛等缺乏之人、雖弱小而用本藥、亦得濃長、又變爲禿頭病、毛髮時脫落、之患
用本藥、即可殺滅病菌、防止脫落且有發毛生髮顯著之效●禿頭病●未老先禿●薄毛●脫毛●眉毛稀薄●男女禿瘡邊毛若不整者●速擦用本藥使知言之不謬
富美納音價 五角、九角、一元六角、三元、五元五角、郵費四角五分
（各埠藥房皆有出售處）
假冒充塞、名惠購指、富美納音（フミイン）爲荷
大阪赤十字病院前 東京藥院 電話天王寺三五五六番 振替大阪五〇八一八番
日本東京芝區田村町 東京藥院 電話芝一八七四番 振替東京三一八三二番

白帶（康勛臣製）（白帶聖葯）
當日見效◎兩盒斷根
婦女無論赤白帶下久必腰酸腿軟百病叢生子宮虛冷受孕難望本號一代（靈效健坤白帶丸）善理固元神而補氣血寒熱兼顧老幼咸宜二盒保愈永不復發健體止帶靈若仙丹近來假冒甚多須請留意△每盒二元翦報八折外埠函購寄費二角郵票通用北京康勛臣藥房秘製濟南張鑾子藥房經售
青島北京路一號 天合益大藥房 經售

青島啤酒

營業科目
特聘高等技師 修理油漆汽車
經理 美國赫德生及地上飛牌汽車並飛得祿牌貨車及英地安牌船輪
專售各種汽車零件材料俱全
青島湖南路四十號
大美汽車行
電話 四三三三 四三七五 電料部電話 四七二六

博山路八十號
味香村便餐館
電話九九六六號
◇專作濰縣◇
鷄滷蛋麵水餃 單餅一品肉鍋 鷄鴨和樂豬肉 燒餅各種麵條 各樣湯包諸樣 餚饌五香醬菜 隨意便菜一切 俱全

青島曍如書社
廿八年 月份牌 出品了
本號新出日歷及底版共四十餘種諸君選擇定滿尊意欲閱樣子函索卽寄
博山路七十號
批發處 膠州路八十四號
電話五五五九

怡和
大批男女衣特請高等技師手工特別精巧歡迎主顧價格低廉定期不誤
怡和洋服店
山東路轉角保定路十三號

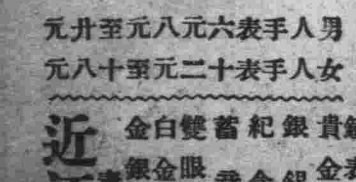

男人手表六元八元至廿元
女人手表十二元至十八元
鐘表寶石眼鏡 貴金屬裝身具 銀器各種 紀念盃徽章 蓄音器音譜 雙眼鏡寒暖計 白金細工 金銀細工製作
近江洋行
青島山東路 電話二〇三六

膠濟沿線及本市 禁止使用軍票

陸軍青島兵站司令部佈告 限期向指定地點換聯銀券

大日本陸軍青島兵站司令部、昨日對於處理日軍所用軍票兌換辦法、決定數項佈告市民、其佈告如下：

佈告

為佈告事、查日軍所用軍票、祇限於隴海線以南流通、至膠濟沿線及青島一帶禁止使用、凡各界存有軍票者、可於民國二十七年十一月三十日以前速向左列各地點兌換中國聯合準備銀行券為要、幸勿延誤：

（一）膠濟沿線各車站、（臨時軍票兌換處）。

（二）橫濱正金銀行青島分行。

（三）青島佐川部隊、及濟南吉田部隊。

在十一月三十一日以後決行停止兌換、如有各地憲兵隊領到證明書證明此項軍票來源時、得於青島佐川部隊及濟南吉田部隊兌換之。

有左列行為者決嚴罰不貸。

（一）對軍票折扣者。

（二）言動有損害軍票之信用者。

以上處理軍票兌換辦法公布之。

婦人會募集棉衣 各方協力援助

西鎮商會已募洋三百餘元 陸委員夫人捐衣二十餘件

中國婦人會發起募集破舊棉衣振濟本市無告貧民、自開始募集以來、頗得各方之援助、成績甚佳、尤以西鎮商會、特為幫忙、協助該會會員募集結果、共募得洋三百餘元、衣服三百餘件、西鎮市民皆樂善好施之士所致也。東鎮商務會楊會長董會長監會長、現亦集議協助婦人會、東鎮支部進行募集、預料成績亦大有可觀、又治安維持會陸委員之夫人、凡關慈善之舉向不後人、此次亦將棉夾衣服三十餘件、捐助該會、現時屆仲冬、氣候漸寒、望本市慈善家速將家中破舊棉衣檢出一俟婦人會會員前往募集時交出捐助、無告貧民可得溫暖過冬、功得匪淺云。

維持會委員 捐棉衣三批

本市各慈善家多紛紛捐贈棉衣、請婦人會代為發放、本市治安維持會伊按一委員、周家彥委員、陸夢熊委員、特捐棉衣三大批、約數十件已於昨日（八日）交婦人會代為轉施賑貧民云。

新任英領事 月底來青視事

青島英領事亭得來氏、近因年老告退、共繼任新領事、已由英政府委派前厦門英領事馬丁氏來青接任、聞馬氏將於本月底到任視事云

防疫委會結束後 各機關報告工作情形

警察部注射四萬餘人

青嶋臨時防疫委員會、自公布本月底辦理結束事宜、並飭所屬各關係機關、希將、數月來之工作情形呈報以茲考核、本市維持會警察部、本年關於協同予市民之注射防疫針、共計人數約四萬一千三百六十餘人云。

金融合作社 即將成立

今日開會討論 一切進行事宜

青嶋金融合作社章程、業經本市各機關審核許可、該社定今日下午三時、在青嶋取引所會議室開設立委員會、討論設立籌議事項、並即開始募股云。

本市人口 日漸增加

截至十月下旬 又增三千餘人

青嶋自廣東漢口相繼陷落後、益呈明朗、市面亦益現繁榮、治安愈趨鞏固、市民亦日漸增加、據治安維持會警察部調查本市十月下旬出境與入境人數統計、本市又增加男人二千六百四十六丁、女人四百七十六口、其出入境人數如下：

（入境）男二萬二千六百二十六人、女二千九百四十三人、計二萬五千五百六十九人。

（入境）男一萬九千九百八十人、女二千四百六十七人、計二萬二千四百四十八人。

（相抵）出入相抵男增二千六百四十六人、女增四百七十六人計三千一百二十三人。

佔領青島紀念日 參拜旭山忠魂碑

白俄人團體亦持旗參加

事變下意義更深之七日佔領青嶋紀念日、學校團體、一般市民參拜櫻樹紅葉下之旭山忠魂碑者、摩肩接踵、及相應國民精神興奮週之第一日、現出時局色、該日午前

清秋展望

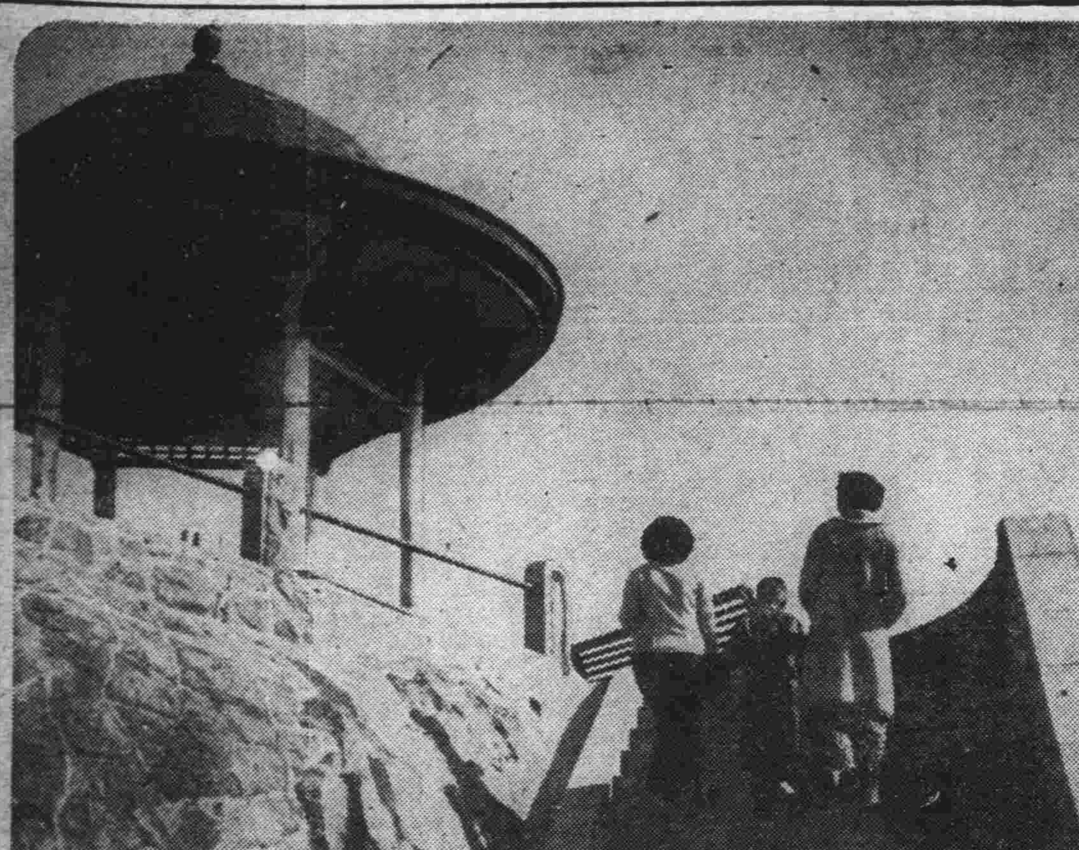

（昨日在海濱公園速寫）

本市中日名流發起 組日華俱樂部

建築大廈費預定為五萬元 留日同學分會將來設該處

東亞同盟會在東京成立後、本市中日名流、特發起設立青島日華俱樂部、（名稱尚未確定）、部址勘定本市館陶路齊燕會館並擬將該館重建大廈、建築費預定五萬元、此大廈竣工後、除充日華俱樂部部址外、將中國留日同學會青嶋分會、亦將設在該處、日華俱樂部正徵集發起人、預定四十餘人、發起人決定後、即召開發起人會討論各項進行事宜云。

國際俱樂部 續辦聯歡會

下星期六舉行

本市山東路國際俱樂部、每逢冬季例有會員聯歡會舉行、以資聯絡交誼、本季現定下星期六晚開始續辦、屆時幷請優美樂師奏樂助興、各會員亦可攜眷到場跳舞云。

長篇武俠小說 寶劍金釵記

王度盧著　劉鏡海畫

最近繼「河嶽遊俠傳」之後刊載

名小說家王度盧先生之傑作「河嶽遊俠傳」自在本報刊載以來，極為各界讀者所讚許。茲者該說部結束在邇，本報為饜讀者諸君之渴望起見，已徵得王君同意，將其半年來之精心佳構「寶劍金釵記」繼「河嶽遊俠傳」之後仍逐日在第八頁刊登，並由島上青年畫家劉鏡海君繪製插圖，當更見紅花綠葉之妙也。特此預告，希注意是幸！（寫眞上為王君下為劉君）

為棉被一床 叔姪成官司

毛鳳至年廿七歲膠縣人、住觀城路協聚盛、販牛下貨為生、日前有共族叔毛兆芳來青、對其言講、奉其兄之命來青尋伊下鄉有事、毛當與其棉被一床、令其在海關後尋店住宿、以便共同返鄉、不料次日毛兆芳竟不見面、棉被亦被其拐逃、毛鳳至又向人探聽、方知其父幷無尋其返家之事、料係毛兆芳藉詞拐逃棉被無疑、彼當多方尋查、於昨日下午在海關後地方與其巧遇、當嶋警赴高密路三十四號起出原贓、當一併赴一分局成訟云。

防止狂犬發生 調查畜犬

即將開始注射

警察部衛生科、為防止狂犬發生起見、擬舉行全市畜犬之注射預防、現在注射藥品、及驗訖木牌、均已備就、昨日起、已由各分局開始向所管區域內調查、畜犬數目、一俟調查完畢後、即可着手開始注射、預定、警察部二分局注射兩天、三分局注射一日、四分局注射二日、其四方滄口、與李村等各地注射兩日、本月十五日起即開始注射云、

四次三期學警 今日考試

明日發榜

警察部招考之第三期學警、已於日前入該部教練所受訓、其補行續招之第四次第三期學警、連日以來、報名者異常踴躍、已達百餘名之多、茲定於今日（九日）上午九時起、在警察部大教室內舉行入學試驗、上午考試國文、算術、口試、下午舉行體格檢查、一俟試卷評定完畢、明日（十日）即可發榜云、

恢復薛家島分駐所 現在修理房屋

一週後即可修理竣工 市北四派出所將成立

海西分局所轄之薛家嶋分駐所恢復問題、自上月由歐督察長等赴該嶋視察返回後、即積極整頓該分駐所之房屋修理工作、該項工作、已於昨日由青派工前往、預計須一週後即可修竣、即可分派警額傢俱備齊後、前往服務云。又訊市北分局界內之派出所、現在未恢復者僅有熱河路、黃台路、陵縣路、及第三公園前四處、此四處派出所業由維持會指令照准、速為修理、刻已開工、在本月十五日左右即可修竣、廿日即可成立辦公、此後本市心臟部市北分局之治安當可益臻完固云。

山東各地治安恢復 出外謀生者極多

多赴日本滿洲朝鮮等處

山東省區域內之居民天賦忍苦耐勞性、故往外省經商與勞工者、每年其出境人數統計為數甚多、惟因去歲事變之時、各地治安紊亂、人心不定、一切均現停頓狀況、近者武漢陷落、蔣政權崩潰、華北之新政權與華中之新政權統一新政實現、各省治安恢復、民心安定、百業俱入正軌、故本月以來山東省境之工商界假道青嶋出國謀業者、人數突然增加、其所去之地點、以朝鮮、日本、滿洲為最多、自三月份至九月份統計赴朝鮮經商者不過百餘人、近月十月間離國赴朝鮮者突達二百餘名、連日向警察部領取旅行證明書者、仍甚擁擠云。

北京統稅公署召集 各地局長會議

討論稅收各項問題 本市統稅局決參加

北京統稅公署、以華北各地隨武漢之陷落、日趨明朗、關於各省市之統稅分局稅收額亦與之俱增、現北京統稅公署、為明瞭各省市統稅分局自開辦以來、與最近稅收之狀況起見、特訓令各分局、召集各分局會議、共同商討目今統稅、應改革意見、與謀統稅之發展、以利稅收而裕國庫、其日期已定於本月二十一日、在北京統稅公署舉行、青嶋山東區統稅局局長張夢熊氏、因現在青嶋區域統稅工務繁忙、屆時如不能赴會時、決派代表前往參加、並擬就關於統稅改進提案多項、以便提交大會討論云、

救濟失業女工 設大規模工廠

以縫紉毛織等手工藝為主 中日兩婦人會正在計劃中

青嶋日華婦人會、以青嶋向屬工業區域、在去歲事變以前各工廠林立全市之工人達數十萬之衆、因受去歲事變影響各廠、除被破壞者外、其他各種工廠又相率停工、其一般工人之失業者不可數計、此等工人均指身為業、一旦失業飢寒交加、困苦萬狀、現該日華婦人會、為救濟婦女界之失業與謀正當之出路計、擬在本市創立大規模之手工藝工廠、以縫紉手工毛織、刺繡等手工藝、此種計劃正在計劃中、一俟覓有相當地點即可着手籌備、此種工廠之創設、於青市婦女界、造福非淺云。

英艦福克司東 昨日來青

青嶋港內向有常駐英艦一艘、近來自『薩福克』號調赴滬後、迄今旬日、未見他艦來青、昨晨『福克司東』號、忽然開到停錨於小青嶋旁云。

湖北輪船 今日開津

連日來往北輪船甚少、一般旅客非常不便、茲聞太古洋行『湖北』輪、定於今晨七時進口、下午出口駛往烟台天津云。

張子臣販毒品 被警察查獲

張子臣年二十五歲膠縣人、於日前來青販貨、昨晨返回時在某處以洋五十五元購得海洛英及海洛英料子各五錢、意預攜回家中販賣圖利、不料在小港登船之際、被該處查班警士由其所攜別墅烟匣內、將毒品檢出、當將人證一併解分局、備文送部發落云、

各鹽務驗放處 籌備恢復

管理局派員 赴各地調查

青嶋鹽務管理局摩天嶺、前後韓家、陰嶋一帶之驗放處、事變時破壞甚巨、該局頃以現在治安業經完全恢復、各處驗放處亦須恢復、特派員赴各地調查情形、一俟調查竣事、即可恢復云。

警察部 李村分局 修建局址

維持會照准

青嶋警察部李村分局局址、事變破壞甚鉅、頃青嶋已完全明朗、李村治安恢復、該分局因借用地點不敷辦公之用、乃呈警察部轉維持會請修建局址、業經照准、並由工務科李科長查勘竣事、現正繪製圖型、不日即可招標修建云。

新民會 中央指導部派 安樂氏來青

中國新民會青嶋都市指導部、由望月正人氏來青籌備後、頃已設立事務所於安徽路魯大公司三樓為辦理籌備事宜、除聘田中氏輔佐外、北京中央指導部、昨日派安樂氏由京抵青、安氏抵青後、即與望月氏協議計劃、設立青嶋都市指導部各項工作大綱云、

武漢陷落後 威海衛市面復興 匪賊已斂跡

一般民衆均極信賴友軍 治安確保物資出入漸活

自武漢陷落後、威海衛地方之一般狀況、概略如左、蟠居各地苦害人民之思想匪敗殘兵等、亦漸次察知大局之推移、已轉向自保性命之狀勢、更以陸戰隊宣撫官王道精神之普及、及難民救濟等之獻身的活躍、致警備區域內居民、皆傾向信賴日軍、與依附新政府傾向、上月二十八日舉行之武漢陷落慶祝大會、參加之民衆、實達三萬人之多數、一方我方警備機關之治安隊、警察局員招募訓練等、一切均經日海軍之指導、故一般民衆倍極信賴、尤以治安隊與陸戰隊共同努力確保治安、而致市況交易亦漸復舊、今以內地物資之輸入、均可期活潑化云。

黃道會所屬之 勞工福利局 救濟勞工趣旨

職業介紹及蒐集情報 公私用苦力均可介紹

中國黃道會已於日前成立、根據其信條、即當着手事業、其第一出現者、為勞工福利局之設立、專辦理移民、職業紹介、失業救濟、清鄉工作、關於勞工之調查及蒐集諸種情報等事宜、但此次特為助成職業指導、曾為苦力之斡旋、本部設於商河路三十五號、即為取其便宜計、關於此福利局、石關、綿貫兩氏云、「自維持會始、其一般中國人團體勿論矣、即個人倘有須用苦力時、亦請通知我們的機關、以應所需、我們亦當以可能為限、努力以求雙方之便宜、」云云、然該局對於本市維持會其他各機關勿論矣、即日本方面之特務機關、特務部以及陸海各機關、亦均求其諒解與助長、結果皆贊成其主旨云、

汽車司機 從新發給執照

警察部定期測驗

警察部鑒於去歲事變之後、關於本市汽車司機之證書、或因事變遺失、多不整齊、且汽車司機、駕駛車輛往來繁盛衛市、其技術之優劣、關係市民之生命與交通上關係甚大、故有速加整理之必要、故決定短期內對於青嶋市內之營業汽車司機、加以測驗、其合格者另行發給執照、並擬取締辦法規則多項、一俟呈報維持會批准後、即可施行云。

冬季商民 需用煤斤

陳代課長調查

嚴冬將屆、本市警察部及所屬各分局分所之冬令煤斤問題、極為重要、日前該會令各分局調查所需煤爐及煤斤數目具報、各分局報到後、昨日該部兼代總務科長陳其昂復偕同庶務股江季玉前往各分局實地復查、以資慎重云。

參觀畢返連

連雲港少年團 昨電謝各機關

連雲港宣撫班日語學校學生參觀團、業於日前參觀完畢、治安維持會陳教育科長、李聯絡室主任、為紀念起見、特於昨日在維持會門前合攝照像一幀該團一行昨日由宣撫官率領業經平安返抵連雲港、昨日電青嶋治安維持會及宣撫班致謝云。

各種胰子製造販賣品目

象牌條皂　星光白條皂　金蘭三彩香皂

紅雙鹿方皂　象印香皂　平和香皂

信昌雙方肥皂　三星香皂　雙鹿頭香皂

滙司滙司肥皂　花美人香皂

信昌造胰廠謹白　青島廣州路二十五號　電話二八四〇　六九五六號

營業課目

肥皂品類　化妝香皂、藥用香皂、洗滌肥皂及各種俱全

陶磁器類　茶壺、茶碗、花瓶、各種式樣最高質料磁器精細耐用

雜貨類　金屬磨食器磨各種布頭

零售批發價廉物美歡迎賜顧

山東總經理　R.S.K肥皂　K.Y.N肥皂　高速肥皂　信拉夠粉絲玻

貿易商　隆東公司　青島奉天路一四四號　電話三七〇五　七一四八號

同泰車行謹啟

本行專營自行車業念載於茲、經售東西兩洋各大名廠出品之全車及附屬品價格公道批發尤為克己並自造各種車品零件及內外膠帶等不但價廉而且耐久精益求精應有盡有如荷惠顧無任歡迎

膠州路一四四號　電話五二五一　三八一四號

北京　同濟大藥房　馳名良藥

小兒黃金散　專治　小兒發瘋　作冷作熱　隱疹發斑　風寒咳嗽

婦女白帶丸　專治　婦女白帶　經期腹痛　月經不調　久不孕育

保肺月華丸　專治　諸般咳嗽　春秋舉發　老年哮喘　服之立效

參桂鹿茸丸　專治　腰腎不足　常服百補　身體虛弱　返老還童

總號設高密路西首　中醫李鳳官　午前十時 午後四時　在本藥房內施診

分號在雲南路路北　中醫周唯一

張道郁生奶精

通氣養血……利竅催奶，藥味甜美……當天見效·

購藥—贈送大月份牌一只·

此「生奶精」藥味甜美，性質和平；通氣養血，利竅催奶，服法極為簡便，不用調引，凡婦人奶媽無奶或奶汁稀少的服之，當天見效，無奶的便有奶；有奶的便更增多，那奶汁灰黃稀薄的，亦變為白色濃厚的了！嬰孩有了飽奶吃，自然精神活潑，發育健壯，做父母的也就歡喜了。

……每瓶一元二角……大瓶二元……

外埠函購，每瓶外加郵費三角。

青島至誠藥社經理（請認字號以防假冒）

總店：青島山東路南首（電話五一七五）

支店：青島東鎮威海路（電話六一八二）

◇電話購藥，通知即刻送到。

寒腿藥酒

受潮　受溼　受風　受寒　腰酸　腿疼

○只此一家經售。

二小時見效

○每瓶一元五角。

感受風寒濕寒每遇天陰氣寒輒覺腰腿疼痛肩背酸痠非沾難過如久不調治變成下萎轉為難換實屬可怕不能工作全家不安欲想解決唯有購服久經融名之寒腿藥酒

青島至誠藥社經售

總店山東路南首（電話五一七五）

支店東鎮威海路（電話六一八二）

電話購藥　即刻送到

長篇武俠小說

河嶽遊俠傳

一五四一　王度廬著

第二十回　舊地重遊飛騎追俠客　閑花野草古寺臆梟雄（三）

說話到了那店房門首、董興在前、秋俊在後、就進去見了董熊甫、秋俊一進屋、就向董熊甫請安、問道：「董大爺這兩年來好啊！」董熊甫笑了笑、讓秋俊在對面小凳上坐下、董熊甫就說：「我現在也不作官了、你不要再向我行官禮、我今天來到南陽、大概你一定很覺得驚奇、但是你不知道、我雖然作了幾年官、你們二少爺雖然幾年沒有回家、飄流在外、但是我們的交情還是如當年一樣、我無時不在掛念他。」說到這裏微歎了一口氣、又接着說：「我現在來到這裏、就是爲探訪探訪秋府上現在景況如何、我又聽人說秋二少爺有信給家裏、但不知這事確不確、你如若曉得他的下落、告訴我、我很想見他一面。」秋俊一聽這話、嚇得臉目都變了、遲沒有回答、董熊甫就又笑着說：「我現在不作官了、我與秋雲蔚還是好友、大概你也相信、我不會探出他的下落、把他拿到官裏去。」秋俊也勉強笑着說：「大爺你真

會說笑話、我們若知道秋二少爺的下落、那敢則好了、不是我們咒我們二少爺、我們二少爺、恐怕早已不在人世了！」說完這話、面上露出愁慘的樣子、董熊甫歎了一口氣、又呆了半晌、他便向秋俊道：「我告訴你、秋二公子現在確實健在、不過我現在不知他在什麼地方、將來你如遇着他時、就向他說、我董熊甫始終是董熊甫、始終不忘我與秋雲蔚的交情……」說到這裏、彷彿還有許多話、但他又不願向下去說、只道：「好了！只是這兩句話、秋雲蔚若聽了、他必能明白。」秋俊聽着、連連答應、說：「只要我知道我們二少爺的下落、我一定要找他去、把董大爺的話告訴他。」董熊甫說道：「好、好！」又問秋宅的現況、秋俊就說：「我從漢中回來的時候、秋二少爺那殺人嫌疑的官司、就擱置起來了、後來孫虎、和秋二少爺本家的哥哥秋雲照釋放出來、接着苗知府卸了任、換了一位王知府、跟秋宅老大人有一些交情、我們又托人打點了一番、就把二少奶奶和小少爺們都請回來了。直到現在、快兩年了、家中人口平安、什麼事也沒有、利通標店的老標頭賽龐願俞進、已在去年病故了、梁如松于天吼都在開封標店裏找了事情、現在宅裏只有我和李金彪二人照應、宅裏的錢財、雖叫二少爺帶去了多一半、可是產業還不少、宅裏老少六位太太、四五位少爺小姐、倒還是那樣豐衣足食。」董熊甫說：「我很盼着秋二公子回家來、他倘能洗心革面、再不與江湖人往來、大概也就沒有什麼事了。」秋俊搖頭說：「現在還不能夠回來、南陽府這件官司倒小、臥牛山的嫌疑卻大、聽說臥牛山上早先的二寨主馬賢慶、於前年又被官人捕住、他曾招出臥牛山是受過秋二公子的金錢供給。」董熊甫也想起那鈎鐮槍馬賢慶來、想自已當年路過臥牛山之時、曾勸過他、叫他不要再作盜賊的生活、不想此人賊性不改、在臥牛山漏網之後、仍然不思改邪歸正、終爲官方所獲、這也是江湖人的下場！遂又同秋俊談了半天閒話、就叫秋俊回去了、董熊甫在南陽住了一夜、次日同着董興騎着馬出城、就到了十里堡、在鎮上買了幾串紙錁和燒紙、便叫董興提着、找到楊玉才的墳墓、把紙錢焚化了、董熊甫心裏十分傷感、尤其因爲龍纖森現在也死了、更是覺得江湖人實在可憐、在墳前徘徊了半天、本想要再去找那仗義葬埋楊玉才的陳鄉約、可是自己此次來到南陽、又不願被許多人知道、遂就帶着董興、騎着馬離了十里堡、往西走去、過了臥牛山、這天便來到康鎮、此時約在午後四時許、董熊甫本想渡過了滿河、再找宿處、在康鎮街道上、兩匹馬正往西走、忽聽後面有人高聲叫道：「董大爺！」董熊甫在馬上趕緊回頭去望、只見後面跑來了一個禿頭的矮胖子、董熊甫驀然想起、原來此人就是在這康鎮上開着店房的禿頭虎張鈞、當下張鈞迎出來、連向董熊甫作揖、說：「董大爺、咱們有兩三年沒見了、聽說董大爺在漢中作了大官、想不到今天還能在此與大爺見面。」說話時他眞喜歡的了不得、董熊甫也下了馬、向張鈞笑着問說：「你的買賣還好？」張鈞說：「托董大爺的福、生意倒還不錯、大爺還跟着有別人嗎？若沒有別人、何妨請到小店裏歇一歇。」

今日節目

XGDP 923KC

◆一一、三〇　唱片（本台）
◆一一、五九　時報（東京）
◆一二、〇〇　唱片（本台）
◆一二、二〇　新聞（東京）
愛國歌
一二、三〇　評書（北京）
一四、〇〇　新聞（北京）
一四、一五　娛樂節目
（北京）
一五、〇〇　社會常識
（北京）名人小史
◆一六、〇〇　新聞（東京）
（本台）
一八、〇〇　日語講座
一八、三〇　兒童時間
（北京）
◆一九、〇〇　新聞（東京）
一九、三〇　講演北京　日軍之粵漢攻略戰發揮極威力
（北京）
二〇、〇〇　獨唱（北京）
二〇、二〇　娛樂節目
二一、二九　報時（北京）
二一、三〇　新聞（北京）
二二、〇〇　新聞　預報
節目
唱片（本台）評劇

日歷

△陽曆十一月九日星期三
△陰曆九月十八日乙巳破
△潮候
高潮：前五時五七分（一三、六）　后六時四四分（一三、六）
低潮：前〇時三八分（二、五）　后一時〇二分（一、〇）
△日月出沒
日出：前七時三〇分
日沒：后五時五七分
月出：后七時一五分
月沒：前九時〇〇分
△宜：祭祀求醫破屋
△忌：出行栽種

青島郵局封發輪船郵件日期

▲十一月十日（星期四）成都輪及奉天丸開往上海、潁州輪經威海烟台開往天津。▲十一月十二日（星期六）青島丸開往大連。泰山丸開往日本、和生輪經威海烟台開往天津。

大連汽船出帆

▲上海行
●大連丸　十一月九日　前七時半入　後一時出
●青島丸　十一月十三日　前七時半入　後一時出
●奉天丸　十一月十四日　前七時半入　後一時出
▲大連行
●青島丸　十一月七日　十三時半入　後五時出
●奉天丸　十一月十日　十三時半入　後五時出
●大連丸　十一月十三日　十三時半入　後五時出
▲上海行
●白河丸　十一月六日入　十一月六日出
●黃河丸
▲天津行
●白河丸　十一月　十一月十日入
●黃河丸　十一月十日出　十一月十五日入
●博進丸　十一月十五日出
大連汽船青島支店
電話　二七二七（輪入）　二五六三（輪出）　二一三六（船客）　六六七七（庶務會計）　六一〇〇（船用）

朝鮮郵船出帆

▲西鮮青島線（青島－仁川－鎮南浦）（鎮南浦－仁川－青島）
●釜山丸　十一月七日入　十一月九日出
▲朝鮮上海線（青島－仁川－鎮南浦－群山－木浦－釜山－上海－青島）
仁川直行
●平安丸　十一月七日入　十一月八日出
▲朝鮮北支那線（青島－仁川－鎮南浦－大連－營口－青島）
仁川直行
●會寧丸　當分休航
船票於開船一時間以前發賣、至於運費及其他詳細情形請向左記地方照會。
朝鮮郵船株式會社
代理店　合資會社　中村組　電話　二四六〇番　三七三三番

大阪商船出帆

▲門司、神戶大阪行
●泰山丸　十一月九日午前入　十一月十日正午出
●原田丸　十一月十五日午前入　十一月十六日正午出
船票於開船一小時以前發賣
▲歐洲線（經由巴那馬）　神戶出帆
●北海丸
●東海丸　十二月二日　同
▲羅府、紐約線（神戶出帆）
●九州丸　十一月十五日
●關西丸　十二月二十四日
▲阿弗利加、南美線（神戶出帆）
●阿弗利加丸
▲濠洲線（神戶出帆）
▲孟買線（神戶出帆）
▲甲谷陀線（神戶出帆）
▲西貢盤谷線（神戶出帆）
●西貢丸
▲別府航路（每日晝晚二回出帆）
▲日滿連絡船（前十一時大連發）
●黑龍江丸　十一月十日
●烏蘇里丸　十一月十日
●吉林丸　十一月三十一日
至於運往各地之貨物運費船票價及開船日期寄港地等詳細情形請向左記地址照會
大阪商船株式會社
青島出張所　電話三五四〇番　新疆路十八號
荷客取扱店　青島商運株式會社　電話　二二一〇六番（出貨係）　二二一〇七番（入貨係）　三九一三番（船客係）

山下汽船出帆

▲八番行
▲函館、室蘭、根室、小樽行
●昭德丸　十一月六日入　十一月七日出
▲裏日本及北海道行
●大成丸　十一月　入　十一月　出
●幸成丸　十月　日入　十月　日出
揚荷石油滿船
運賃其他左記請照會
青島代理店　國際運輸株式會社青島出張所　電話二一七〇五番　二七三三番

川崎汽船出帆

▲名古屋　阪神間　橫濱行
▲紐約行（神戶發）
●照川丸　十一月九日
●瑞川丸　十一月二十二日
●華德號　十一月二十八日
▲桑港羅府中南美（神戶出帆）
●威爾斯丸　十一月十五日出
▲沙市晚香波行（神戶出帆）
佛魯里達丸　十一月十四日出
至於運費及其他詳細情形請向左記地址照會
川崎汽船株式會社青島代理店　株式會社　昭和海運公司　館陶路取引所內　電話四〇一三番　夜間用電話六六三四番

新記報關行

專辦帆船及輪船貨物進出口報關事務
手續簡捷取費低廉
青島邱縣路八號電話二七六二

兒科專家　李春圃

以推拿法治小兒百病　獲效既速且無痛苦
診所　河南路六十一號　北京路轉角　興德印刷局內　電話三一三四
午前門診五角　午後出診一元

英記酒樓

酒菜　麵飯　星期　茶點
山東路一七〇號電話二五五九號

名片

字體：倣宋正楷　印刷：古雅秀潔　交件：特別迅速
新新商店　兼售絲線鈕釦　洋服零件
膠州路廿一號濟寧路

遺失聲明

敬啓者鄙人傳崧高有圖章三枚、在春間（國曆三月二十二日）陰曆二月二十二日、因地面不靖、一時不慎、不知失落何處、無論中外人士拾得、概作廢物、不得以此作何種證據等情、茲後將崧字改爲星字、恐一方不知、特此聲明。
傳崧高印　傳崧高水晶篆字印一方　又鴨蛋方象牙眞字印一方
高密南關傳星高啓

遺失作廢聲明

啓者本公司前領山東區統稅局駐二十里堡臨時運單兩張號碼01502計四十一桶共三萬三千六百二十市斤又號碼01506計二十六桶共二萬一千三百二十市斤上述運單不幸遺失除呈請統稅局補發外特此聲明作廢
振興烟葉股份有限公司謹啓

遺失聲明

啓者敝莊於十月二十九日在楊家莊統稅稽征所報運青島葉烟四定額二千四百斤共六百八十斤撚稅票包領到新字080240張並貼有40斤印花五枚計二百二十八元二角二分一時不慎遺失自遺失日後無論落於何人之手一槪作廢此啓
楊家莊站李文偉啓　鄭重聲明

源和號

山東路八十三號　電話三一三五

本號營業水菓雜貨各種烟草等等每逢冬季添設人力炒糖栗子近日所購機器應酬一今又特出品迅速炒栗一架口主顧請購優良適方知言之不謬也
源和號盛記謹啓

青蓮閣茶樓

濰縣路二號前百花村舊址

由濟初次來青超等名坤角現已來青早晚登台
坤角　筱麗英　筱鳳英　玉芙蓉　玉秀蓉　坤伶　花美麗　男角　劉桂田　玉麗蓉　孫桂英　筱秀英　奇巧　相聲

三陽號

青島惟一食品商店　海味食品　地址奉天路泰山路角

自運　自製細點　應時食物　山珍海味　南北雜貨　批發零躉　特別克己
總經理沈德昌工廠出品　紅燒牛肉　冬菇鷄肉　美味鴨肉　各種罐頭　定價低廉　歡迎參觀

京都

北京路三十五號　電話二九九七

慶豐樓

包辦酒席
樓下新設小吃部
各樣冷葷每盤一角
應時炒菜每盤二角

榮記工廠

本廠自造柴油發動機修理各種機器及自行車零件並置有電鋸解割木板箱料專做中西木器櫥櫃式樣翻新粉漆樓房及包蓋工程兼修上下水道一切銅鐵細工批發零售價格從廉倘蒙惠顧無任歡迎
青島鄒縣路十四號　主人白謹借用電話三三二二號

新信醫藥店牟价信啓事

向鄙人敬啓者承各大醫院服務者十二年凡各科病症之治療及各種藥品之製造鄙人曾得醫學博士之傳授並在各大醫院服務亦曾經政府登記批准無論特採用科學方法製造各種藥品均有特效療法各專科家化驗之證明、作計劃實驗、各種藥品所製各化學病症、自信無誤、本鄙人數十年之經驗而治療之至今已爲同胞久有十倍、確保無效、而於中西研究家、經驗良好、用特此向各界同胞通告
地址：青島即墨路十七號　牟氏藥療室

花柳聖藥　黃氏搜毒清血丸

保險除根
●專治一切花柳淋毒●負責保險除根●
專治男女傳染各種花柳毒病小便刺痛下疳潰爛楊梅毒瘡魚口便毒淋濁白帶結毒歸內梅毒入骨筋骨酸痛遍身起紅斑紅點及多年餘毒未淨血毒不清等症服藥無效或注射藥針不能除根者服之均有特效勝過藥針十倍（每盒一元）
●青島總經理太和春老藥房　小港關後金鄉路南首二十一號
◇膠縣牟氏藥社出品◇外埠函購寄費免收
仿單備索

康勳臣　保險除根　花柳清血消毒丸

◇比注射安全比打針效速如果無効原盒退還◇
專治男婦傳染各種花柳毒病發生軟硬下疳小便紅腫破爛魚口便毒楊梅毒瘡結毒歸內週身發起紅斑點以及老毒不清瘀濁不淨各種花柳毒病、每服一丸立能開關此丸服後三日內不能除根者即停服此丸從此永不再發犯價目每盒一元
外埠函購加郵費二角　濟南張子新久毒症立刻便消出永不再犯
青島總經理北京路天合益大藥房　博山福成祥經售

老預言家　亞康節來青

預批王公克敏齊公燮元均驗
先生命書係民國二十三年出版內有批王公克敏齊公燮元東山再出建功立業等語去年五月間將此書贈呈趙會長魏子厚各界名流以備參考今果預言奇驗矣命君子往閱此書爲快
介紹人　張步雲　周家彥　皮耀庭　伴野韶光　陳元我　曲運鴻　竊願知
寓天津東路東華旅社

林予聖大夫診療所

科目　內科婦人科　皮膚花柳科
一、設備　電療器　皮膚花柳科　血液檢驗　養病室　戒除毒品　服毒救急　新法治療包
一、注意　本院對於花柳各症過長淋病能以特殊療法七日治好、確具心得、保證短期斷根。
一、產科女士周君言
診例　門診免費　出診隨請隨到
地址：冠縣路五十八號（華北醫院舊址）

鳴謝國醫張百效先生

余妻患血症有年、去秋甫又受孕、適值事變、倉皇離青、胞衣潰爛、未能全下、返青後、血不止、一日昏暈十餘次、顛沛道路、以致流產、師醫治、僅保生命、然病根未去、血耗過甚、身體羸瘦、精神疲茶、氣息微弱、經德美醫院陳醫部服藥、痛閱半年之久、迄無起色、百方調治、亦不見效、聞國醫張百效先生醫術高明、所致治、愈疑難諸症、甚多、踵門相求、先生診脈之後、即指出病原、乃子宮內積寒、逐處方服藥、僅二然治法須先去病、先蓋病不除、則胎決不能保、余聆其議論平日徹之、謹擲誠鳴謝。
張先生醫寓觀海一路十二號　診例　門診一元　出診二元　上午九時至下午二時　律師事務所青島平原路二號　再鄭時下午六時
舊歷初一十五停診

◎鉛油　◎磁漆　◎清油

總代理店

佑光社油漆製造株式會社
滿洲油漆製造株式會社
川上塗料製造株式會社

冠縣路三號
㊦大青洋行
電話二〇一一、二〇二一、五七二四番

霍康醫院

治療科目：內科外科產科婦人科小兒科皮膚花柳等科
專門科目：骨結核（卽骨癆）骨關節炎骨關節結核瘰癧及惡性瘤腫等
治療：專門根本治療無需開刀手術
門診時間：每日上午九點半至十二點半午後一點到五點半　急診不在此例
院長醫學博士霍哈拉其金啓
產婦科女醫師生如錄
地址　龍口路十三號東方市場對面　電話六六九九號

新新大舞臺

地址　平度路

巧花筱麟于筱
靈珠玉蘭　童麒　淑良玉亭
陳芙陳銀張
寶恆蓉花錦雲秀雲豔芳蕙琴

午戲十二點開四點止　夜戲六點開十一點止

◇午戲◇　鐵　馬　烈　紅　◇夜戲◇　狸貓換太子　五本

午戲	夜戲
碼座每位一角	碼座每位一角
樓座每位二角	邊座每位二角
池座每位三角	樓池座每位四角
包廂每間二元	包廂每間三元

中和戲院

青島山東路北首　電話二六二三號

勇猛武生　袁筱樓　青衣花旦　新雲秋
秦韓張楊孫
月樓子峯文卿壽山慧霞
張粉王雪林劉劉
勝猴芳豔韻清梅豔綬雲大鵬湘臣

午戲一時開五時止　夜戲七時開十二時止

◇午戲◇　張汶祥刺馬　前部
◇夜戲◇　西遊記　十一本

午戲	夜戲
樓座每位二毛	池座每位六毛
池座每位四毛	樓座每位四毛
碼座每位一毛	碼座每位二毛

吉星大戲院

（義）（記）
地址　海泊路積慶里院內高密路　（電話五七三八號）

宋金花　殿寶春　樓玉蘭　鮮靈芝　筱金姜　靈寶振　芝霞祥
楊張張丁筱馬郭馬馬劉劉筱劉王
慶隆　益生　清俠　煥文　翠芬　吉慶　虎亭　萬通　鳳亭　鳳桐　紅霞　鳳起　景奎

◇午戲◇　巧　九　傳　全部
◇夜戲◇　血　淚　碑　五六本

▲午戲價目表▼　午戲十二點開五點止
碼座一角　邊座一角　樓池座二角
▲夜戲價目表▼　夜戲七點開十一點半止
樓池座三角　邊座一角　碼座一角

◎本院優待界祝賀各慶漢口落陷紀念特別以減大價◎

大光明電影院

江寧路內衛十號（山東路勞働院內）

時間　三點半　七點半　九點半
價目　特等二角　正廳一角　童子一角

今日准映
上海暨南影業公司出品
香豔奇情巨片
第一集　玉連環
導演　錢雪凡
主演　黃劍萍　費柏清　黃曼麗
下期預告　西山奇俠

中華飯店內附設跳舞學校

奧爾德佩拉教授頃由歐洲來青願以最新穎有效方法認眞教授最新式舞台舞、及交際舞、如狐步、華爾斯、步舞、特別探戈舞等保證成功學費從廉如願學者請至湖南路三十五號中華飯店三樓五至六號房間
且中華飯店近更延聘西菜名師凡歐美西餐無美不備佳餚旨酒堪助舞後餘興味美價廉敢謂無與倫比至設備完善招待週到顧者稱便凡各界士女如願研究舞蹈及食事者敬希惠臨方知言之不謬也
電話五九〇二號

青島治安維持會警察部通告　政字第二〇號

爲通告事查本市所有各種車輛號牌因去歲事變關係多已紊亂不齊勢非一律重新換發牌照不足以資整理除汽車營業人力車業經辦理登記完竣營業馬車十等項車輛照新驗外茲於十一月五日起開始分別檢驗換發新牌照同時代財務科徵收冬季車捐一期合行通告仰各車主一體遵照限期及應納捐費依次來部受檢倘有故違一經查出決予嚴懲不貸其各遵照特此通告

計開檢驗日期及應納捐費於左
一、脚踏汽車　十一月五日至八日
甲、二輪每輛每期征捐四元
乙、三輪每輛每期征捐五元
二、
丙、運貨每輛每期征捐一元
丁、乘人每輛各征收一元
內、號牌費每輛各征收五角
三、自用人力車十一月十日至十五日
甲、號牌費每期征收三元
乙、車捐每輛各征收一元
三、脚踏車十一月十六日至二十日
甲、號牌照費每輛一各征收四角
乙、車捐每輛各征收五角
附記、自十一月十六日至十二月十五日市內二十天自十一月二十五日至十二月十五日
中華民國二十七年十一月十日　陰雨順延